明治卅九年十月廿四日第三種郵便物認可　中華郵政局掛號認爲新聞紙類
大同元年七月廿五日　THE SHENG CHING SHIH PAO　(日刊)　星期一　第八千八十三號　(一)

盛京時報

陰歷六月廿二日
昭和七年七月廿五日
發行人 佐原篤介
編輯人 菊池貞二
印刷人 東光明
發行所 盛京時報社
支社 大阪堂島濱通一丁目 哈爾濱道外 大連榮町二番地 長春祝町二丁目

張學良已令熱河防備

【天津二十三日聯合電】熱河問題、目下日軍無意積極的進擊、且對湯玉麟之牽制運動、亦得成功之張學良、茲更進一步、謀熱河防備之充實、但因聯盟調查團目下滯平中、表面上堂堂向熱河派遣正式軍隊、自覺於己不利、故當向承德出動武裝保安隊、已電令湯玉麟以此項保安隊、在承德附近維持治安、熱河軍主力、向北票方面集中、以防日本軍、

英紡績工人又罷業

【倫敦二十二日聯合電】英國藍喀西牙重要工業之紡績工場工人二萬人、對于塲主側減去薪俸一成五分之通告、決定反對、預定二十三日一齊實行罷業、

滬各界商組航空救國會

上海訊云、國難發生後、各界多有擴充航空救國之主張、中央令軍政部航空署長黃秉衡氏、搜集民衆意見、組織航空救國會、黃氏奉命後即委林我將來滬徵求各方意見、黃並親赴漢口謁軍事委員長、商洽一切、並於昨日來滬、與各界領袖晤談、並假銀行公會宴在滬名流、討論會章等、到吳鐵城、王曉籟、林康侯、史量才等卅五人、席間黃氏報告政府對航空救國意見略謂、在抗日期間、國府徇民衆之請、籌設航空救國會、爰令航空署採納羣議、統籌辦法、敝署自轉奉並徵求意見、敝人此番特來與各位面晤作再進一步之磋商、切望航空救國會得早日成立、使民衆與政府、對於航空事業、應付空中國防、獲得一充分協作之中心、對於航空救國會之組織法、及進行方針、舉辦步驟、希望社會領袖、斟酌決定、如有徵詢之點、敝署當盡量供獻、敝署所擬航空救國會會章草案、僅表示政府對航空救國會之概念、他欲待各位開會討論斟酌擬定、無論理事會先行自動組織、然後以會章呈請國府備案、或先將會章由主管機關呈請國府公佈、然後聘任理事、均無不可、該項草章、視爲一種參考資料可也、至於航空救國會之意義及其組織之必要、茲請簡單申說一二、空軍在今日戰略上、確居首要地位(一)戰爭已由平面演進爲立體、昔日攻守、進退、限於永陸、而今勝負之解決、則繫於天空、是以昔日據爲天險之堡壘要塞、幾等於虛設、(二)昔日攻擊之目標、爲敵方之軍用建築物、及前敵之戰鬥員、而今空軍則恒越過戰線、攻擊後方之民衆及戰地以外之物質建設、是以無辜之民、繁盛之區、遂不免玉石俱焚矣、此次抗日、我方受敵空軍之破壞甚劇、是故航空救國會之組織、可視爲政府與民衆經此次暴力壓迫之後、探求出路的一種認識、轉言之、即吾今日近經了解空軍在戰略上之價值、並且十分明白、非合政府與民衆之力量、謀所以發展吾國航空事業、則以區區數十架裝設不完全之飛機、抗敵人戰鬥力十數倍至數十倍之空軍、覆滅可以立待、遑論抵抗也哉、吾國當局、在今日或不知擴張空軍爲當務之急、兩月以來、政府已稍稍謀增加航空預算、敝署亦極力謀擴大航空學校訓練空軍人員、整頓航空工廠、充實航空各隊、祇因財力與人才缺乏、終覺推進不易、鼎望關外風雲緊急、現視中原匪禍方熾發展、既限於實力、外患之侵後、又難逆料、實不勝杞憂之至、茲幸海內外民衆團體多明大義、羣策羣力、使我國能於最近之將來、成一有力之空軍、鄙人願以十分之熱忱、與各方面之領袖、共負進行之責任、惟航空救國會多數之理事、既爲代表各方民衆之人物、則對於進行之方針、自應操諸理事會、夫航空既爲國防之利器、則在政策上、在戰略上、均須有嚴密之審查、整個計畫、此則政府責無旁貸者也、此後民衆方面、欲空行而政府爲國防計現畫如何程度、應如何集資用欵、以利進行、而政府爲國防計、規畫如何、預算如何、凡此種種問題、悉可藉斯會爲意見交換之中心、集思廣益、坐言起行、將因航空救國會之成立、政府民衆之合作、而實現云云、嗣黃氏又與各要人商議關於會務之晉行、據黃談理事人選、現已聘定者爲社會及經濟界、又軍政界航空界皆由國民政府聘請者、將來正式成立後、尚欲增聘理事多人、總會定於本月底以前決可成立、又此後本人對於航空國防、更當努力、決不稍有退後、現在本人認爲重要者、爲(一)航空人員之訓練、(二)各種軍用飛機之添置、(三)充實航空隊之組織、(四)擴充航空製造廠、(五)空防武器等、期望新聞界予以協助云云、至於已聘定之理事國民政府主席林森、行政院長汪精衛、軍事委員長蔣介石、軍政部長何應欽、交通部長黃紹雄、航空署長黃秉衡、航空法制專門委員林我將、復旦大學校長李登輝、滬江大學校長劉湛恩、前外交部長王正廷、前國務總理熊希齡、曾林康侯史量才王曉籟虞洽卿杜月笙朱子橋李蓀穀諸氏云、

張學良新編義勇軍 穿着綠色軍服活動

【天津二十三日電通電】張學良向天津中國軍衣莊商人下令、趕製綠色軍服三千套、其目的有由第七第十六兩旅抽選兵士約五千名、改編義勇軍、使之穿着綠衣、乘高粱繁茂時實行活動、

齋藤首相對時局談

【東京二十三日聯合電】齋藤首相二十三日午後二時、赴葉山一色之別莊、其在出發前、表示時局談話如左、關於救濟農村、門係五大臣會議全部未決定、臨時議會、希望預定八月二十日開會、但閣議未決定、統一滿洲四頭政治問題、預定二十五日與關係閣僚懇談、余希望來週內正式決定、現在以不奉請諮詢樞密院之方針立案、因之成立、可能簡單實行、即確定成案亦可即時實行、大體似于二十五日決定、繼任滿鐵總裁、雖希望迅速決定、結局人選似須解決四頭政治問題以後、派遣松岡洋右君爲聯盟日本代表已開始、但石井菊次郎君赴歐如何各未聞知云云、

英國海軍繼續造艦

【倫敦二十二日聯合電】英國政府議定本年二月起工之一九三一年至三二年度建艦計畫、鑒於日內瓦一般軍縮會議開會、且爲緩和本國財政之困難、故中止實行、但此次決定繼續實行、海軍已令海軍造船所開工建造小艦數隻、前記年度建艦計畫、爲七千噸級及巡洋艦二隻、五千噸級巡洋艦一隻、教導艦一隻、驅逐艦八隻、斯魯普艦(帆裝船之一種)四隻潛水艦三隻及其他小型數隻、

國府同意有吉大使

【南京二十二日電通電】國民政府、本日(二十三)正午向上村南京領事發出正式回答、表明任有吉大使爲駐華公使之同意並要求向日本政府傳達、

【東京二十二日聯合電】繼任駐華公使因國民政府之同意決定有吉大使、內田外相預定二十六日付閣議正式決定、

決派松岡洋右代表赴日內瓦出席總會

【東京二十三日聯合電】內田外相鑒于今秋聯盟總會之重大性、決定派遣政友會代議士松岡洋右爲日本代表、參列總會、松岡氏預定二十六日赴滿洲、視察各地方、俟返京後、正式任命、因之日本代表、除松岡氏外、爲長岡駐法大使、及佐藤駐比大使之兩氏、

【東京二十三日電通電】決定派遣松岡氏爲聯盟總會日本代表、預定八月二十日由滿洲返京後正式任命、九月中旬、經由西伯利亞赴日內瓦、

大連海關接收問題 因實行二重課稅堪注目

【東京二十二日聯合電】外傳南京政府、因大連海關接收問題、無解決之可能、決計對滿洲輸出入貨物、斷行二重課稅、關於此事、外務省並未接到公報、一觀測當系南京政府之宣傳、然萬一斷行時、爲蔑視一八五三年天津條約第二十五條、外務擬出以強硬態度、

粵陸戰隊接防永定 十九路軍另設艦務處

廣州訊云、陳策此次率領海軍戰艦及陸戰隊返抵瓊州、反抗西南政務委員會命令、不服改編、旋被第一集團軍陳濟棠先將中山縣之店家灣收復、又轟炸伶仃洋之中山艦、該艦乃逃匿廈門、最近在瓊州海口又被丁紀徐將最大及快捷之飛鷹艦炸沉、是陳策所恃以窒衛瓊崖者、悉被陳濟棠相繼收復、海軍確已不成問題、陳策知大勢已去、再難抗拒、遂翻然覺悟、接受各方勸告、開始進行協商一切、陳濟棠亦派出第二軍長香翰屏、海軍司令鄧龍光赴港爲全權代表、由蔡廷楷爲居間調停人、商定解決步驟、半能化干戈爲玉帛、誠不幸中之幸也、查雙方所訂定妥協條件如下、(一)出海巨艦(如中山海瑞海虎等)一律開赴廈門、協同十九路軍剿匪、其指揮接濟、亦由十九路軍管理、(二)駐京陸戰隊、一律退出瓊崖赴廈、由十九路軍改編、(三)瓊崖防地交回一集團軍派兵接防、(四)海軍入閩剿匪經費、由一集團負責、每月補助十萬元、以三個月爲期、(五)離省各淺水艦、一律駛回省河集中、聽候海軍司令鄧龍光編配、(六)留瓊飛機、撥歸十九路軍剿匪、香翰屏由港來電向陳濟棠報告、陳認爲可行、故一面電陳章甫暫停攻瓊軍事、並促其返省、一面與蕭佛成鄧澤如鄒魯等作最後之決定、僉允尊重蔡氏調停意旨、即補助費一項亦願支給、陳濟棠遂親筆覆一函致蔡、略謂來示關於海軍事件所提辦法、與在長途電話時所談無大出入、本人完全接納、陸戰隊調廈剿共、更希早日實行、公私均感云云、蔡氏乃將該函抄錄、着員送交陳策察閱、並與陳氏商定派補充旅長譚啓秀、及後方主任翁桂清、即日入瓊先容、商之該陸長官、移調入閩、俾省軍接防、譚翁二氏日內即當入瓊處理、屆時陳策或派參議袁良驊隨同前往、並附蔡氏擬定陸戰隊入閩後之駐紮地點、即令接防永定代替一集團之第三軍李揚敬部、海軍艦隊則另設艦務處管理之、內定李陳慶雲爲處長、

海軍人員對粵頗示憤慨、全數均抱消極態度、陝各淺水艦歸粵後、即全體離職赴閩、另謀工作、故自來海軍司令鄧龍光已準備天批艦員赴港、定期接收各淺水艦、陳章甫接到總部電報、即於八日偕同丁紀徐乘可塞機返省、向陳濟棠報告炸艦及炸秀英砲台經過情形、陳氏極爲欣慰、面將陳丁二氏嘉獎、翌晚特在模範村私宅設延慰勞、但丁氏當出發攻瓊時、特陳濟棠爲急於收復瓊崖計、許如能將出海四大艦炸毀者、每艘獎賞十萬元、現飛鷹已被炸毀、賞欵當然照撥、惟以省庫空乏、北路剿共在在需欵、故祇撥給丁氏獎欵五萬元、另賞給陣亡一萬、元至允予丁氏之空軍副司令、在最短期內當可實現、而陳章甫亦將畀予第四獨立師師長、撥總部直屬之一二三各獨立團、交陳氏改編以酬其勞云、

豫匪擾豐縣

徐州訊云、豫匪楊協月率衆千餘、盤踞豐縣金留寨、勢甚披猖、縣長楊良華率警往剿、被困、警隊長劉潤受傷、經駐軍往援、匪西竄、縣城已脫危險期、來徐請兵之黃體潤亦返豐、

失業對策委員會開會

【東京二十二日聯合電】爲救濟失業並防止、樹立積極的對策所新設置之失業對策委員會第一次總會、預定二十七日在內相官邸開會、

柴田翰長與首相懇談

【東京二十三日聯合電】柴田書記官長、本日(二十三)午後三時、訪見齋藤首相、就統一滿洲四頭政治問題及其他時局問題懇談、三時三十分辭去、

宇垣總督訪內相拓相

【東京二十三日電通電】宇垣總督、于二十三日午前九時三十分訪見山本內相、會談約亘三十分、次赴大藏省、訪見黑田次官、午前十一時訪見永井拓相、陳述預算關係及其他懸案、

開往青島上海
△奉天丸 七月廿八日(上午十一點)
△大連丸 七月[illegible]日
開往天津(經由塘沽)
△天潮丸 廿三日(上午九點)
△長平丸 廿五日(下午一點)
大連汽船株式會社
專屬貨客經理店 永□公司 大連市敷島町六番地 電話七二七五番 七八六八番
阪神航路專屬荷扱店 大連市□□町六〇番
澤山兄弟商會 電話長五二六二番 四六八一番

龍牌洋灰
便利瓦
油漆布
批發
零售
機械貿易 泰平洋行奉天支店
奉天大西邊門外大街六經路角
電話長三〇〇二番

恭頌孟公淩雲之德政

溯自事變以還本溪地方不靖民不聊生者久矣以致流亡載道官民交困無法維持迨本年春季依然羣盜如毛幸中外當權鑒於春耕在邇恐誤農時乃倡言收撫請准上峯准以自衛團名義收編安撫因組設自衛團臨時整理委員會經縣長陳公聯合中外官紳聘任孟公淩雲爲委員長收編整理純盡義務兩個月間編制蔵事其餉糈悉由人民供給匪患於是稍息而春耕未誤民慶甦生皆孟公之力出民於水火其功德已無量矣惟已編者尚能循軌散在者仍肆安爲嗣第一旅李司令處我本溪匪患未清聞知孟公前辦收撫頗昭成績因召見孟公籌商善後辦法孟公痛陳利弊當蒙嘉許委以第三總隊上校隊長收撫本溪全縣雜色武人令其編成隊伍全部訓練餉糈服裝皆由官給現已進行觀成有日行見本溪匪患定將澈底肅清想今後不但爲人民減輕譴餉之責更可享長治久安之福惟孟公履膺收編重任不惟奔波勞瘁艱苦倍嘗而資斧犧牲私囊幾罄似此自備金錢保全桑梓公安微孟公其熟肯爲熟能爲之況前辦收撫事成則自甘退隱毫不矜功近又担負改編勢將化莠爲良務使人無匪亂之行民享安居之樂則我全縣商民受恩既重感德彌殷用特登報聲明藉爲口碑載道之宣揚俾作頌德歌功之表現

本溪縣全體商民謹白

三井物産株式會社 奉天出張所
本店 東京市日本橋區二丁目一番地
資本金壹億圓(全額拂込濟)
奉天市大西關
辦理品目
大豆 雜穀 豆餅 鐵道用品 自動車 電氣 其他機械類 建築用品 洋灰 砂糖 紙類 麻袋 麻系 五金 木材 化學肥料 工業藥品 各種食料品 紅茶 海產物 羊毛 毛織物 中國靴 地下足袋 人絹織物 其他雜品
保險 火災 海上 自動車 各種保險
電話 二五五〇所長 二五〇〇穀物 二〇三五保險通信 二二二一雜貨 二〇七七雜物 四三六八會計

永吉縣關縣長榮森重要事 啓

不孝榮森罪弗自殞禍延
顯考清封武功將軍關府君諱玉陞字鼎卿慟於大滿洲
國大同元年七月十五日即夏歷六月十二日卯時壽終
義縣原籍正寢距生於滿清咸豐七年丁巳七月初十日卯
時享壽七十有六歲不孝榮森供職吉林永吉縣縣長任
次聞電叩艱懇請離職奔來奉省公署效代電令開據
(面)稟現丁外艱懇請辭職終制等情查地方多故應准該
縣長短假兩星期在署設位致祭移孝作忠尚其勗哉等
因奉此遴即權在縣署設位成服並遣子回籍治喪謹擇
於七月三十日即夏歷六月二十七日午前十時迎神安
座二十八日致祭二十九日午後三點送聖明在

世鄉學寅戚友誼
倘蒙錫以銘誄用光泉壤歿存均感至原籍葬事不再
訃告哀此報
聞

孤哀子 榮森 泣血稽顙
期服孫 成順 廷輔 舜順 泣稽顙
功服曾孫 存福 鍾 泣稽顙
功服弟 雙陞 泣稽顙
期服姪 森 泣稽顙
杜福瑞凱槐永慶
功服孫 文熹 文輝 祥順 少多 大黑 二黑 泣稽顙
功服姪 長森 泣稽顙
總麻服孫 有子 技 沢 頓首

製品…◎…鐵道車輛、鐵道路線附屬品及信號裝置、鐵橋鐵桁、鐵骨鐵屋、曲容器鍋爐類
株式會社 大連機械製作所
本店 大連市沙河口臺山町
支店並分工廠 奉天西塔大街三町目(電話二二〇三番)
要目 氣罐、氣機、煙突、各種機械類設計製造据付、鑄鐵鑄、鑄鋼並、眞鍮鐵物、瓦斯

測量 製圖 機械 器具一切
製作 修理 販賣
東京 玉屋商店 滿洲總代理店
奉天若松町三十二番地
水上洋行奉天支店
電話二三一一番

招生廣告
奉天省立第一初級中學校招考新生一百廿名訂於八月一日考試考試科目國文算術報名日期自公佈之日起至考前一日止簡章函索即寄須附郵票一分此佈

滿洲各地 其他主要地點設有支店及出張所並取扱店
本社 大連山縣通二二一番
電信略號タイレンマルウン 電話代表番號三一五七番
振替金口座大連七八番、郵便私書函大連局一三三番
專務取締役 築島信司
國際運輸株式會社
資本金壹千萬圓
營業科目
一、海陸運輸及運送
二、倉庫營業
三、代辦及保證行爲
四、包辦勞力
五、委託買賣業
六、直接運送關於資金之供給
七、關於前各項一切之業務

商業銀行發付股息通知
前屆六月底本行年度決算已畢經查帳員將帳簿查核無誤另有報告書備核股東應得股息請於七月十五號持息摺來行領取可也
奉天商業銀行啓

奉天第一工科高級中學招考
機械本科預科紡織預科新生各一級機械本科二年級生二十名土木本科一年級生十名即日報名七月三十一日考試

戒煙
迅速的 緩慢的 如意的 舒服的 安全的 歡喜的 完善的 滿足的 保險的 可樂的 永久的
二日完全戒 七天安全忌 精神永久照常 不受絲毫痛苦 百病太然不犯 心中非常愉快 老幼皆可入院 獨與病一齊治 永久不想煙抽 如再吸煙嘔吐 担負完全責任
看護週到 入院方便
奉天省城大西門外
戒費極廉(函索簡章請付郵票)
振華醫院
注意
本院開幕一週紀念 院規規定診治各科 午前施診
午後營業 午前施診 無論貧富 分文不取 午後營業
藥費從廉 對于注射 各種藥針 減價一半
救護難產 對於各種 重症列下 產婦收生
花柳淋病 橫痃 便毒 肺病 吐血 骨折 瘰癧 經血不調 久不生育 各種異難大症 均有神效療法

奇◎巧◎怪◎異◎之一
徠卡照像器
爲德國徠資光學工廠出品現竟減價出售
其優點特點久經各國人士公認爲現代世界上所推任何照像器所不及誠爲二十世紀科學發達之結晶品也
凡志愛學者照像者亦能購照極明晰之像片
千載難逢良機!!!
幸勿失之交臂!!!
科學照像 美術照像 醫學照像 印刷照像
無不咸宜極遠極近均甚明晰
原價售大洋三百二十四元
現僅售大洋二百六十元
在本公司辦事時間內上午八時半至十二時半 下午二時至五時半 星期六下午及星期日休息歡迎參觀
德商興華公司 光學部啓 瀋陽商埠南市場西
寶康藥行代售

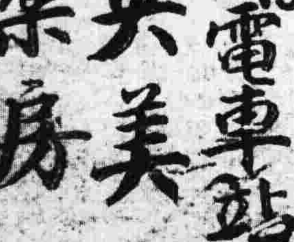

PAINLESS DENTISTRY
PRICES YOU CAN AFFORD TO PAY
西法補牙。保險十年。如蒙惠顧。定負完全。大西城門外。電車站。英美藥房

[illegible]

全國教育會議 廿九 三十 兩日在院舉行

【長春專訊】文教部決不日遷移於舊道立圖書館基址，曾誌本報，茲已準備整齊，決定廿六日左右，遷移新址，又教育總長會議，決定于廿九三十兩日，假國務院會議室召開，是日順序如次，廿九日午前九時開會，首先由文教部總長鄭孝胥閣於王道主義，實行訓示之後入左開諸問事項指示事項之討論，

諸問事項

（一）確立教育方針，

（二）樹立學校體系，

（三）對於現行教育行政制度之改善案

（四）鑒於現下情勢，所最要緊之社會教育施設方案

（五）取締宗教團體方針，

指示事項

（一）關於私立學校認可案件

（二）關於編審教科書及其使用之案件，

（三）關於報告教育情況之案件，

（四）關於處理教育團體之件案

（五）關於處理教育團體之案件，

（六）關於準備電影教育之案件，

（七）關於組織滿洲國童子軍之案件，

（八）關於表彰孝子節婦案件

（九）關於振興體育之案件，

（十）關於民族融和運動會之案件，

三十日 本日午前九時起開會，討論左開各項後，舉行懇親會協議事項，

（一）回復促進學校教育方案

（二）國語及外國語之教授，

（三）改善師範學校案，

（四）振興實業教育案，

（五）探索文教上之人材，

（六）改善家庭生活具體的方案，

（七）振興識字運動案，

（八）助成體育協會案，

（九）對於民族融和之指導方針，

（十）以本年秋丁祭，定為官祭，併求助成再興孔教氣運，對之為適當方案，

（十一）關於保存國寶廟宇廟產，以及史蹟名勝天然紀念物之方案，

（十二）對於日滿佛教大同同盟會及其他類似企劃之研究方案，

此外由各省教育廳提出議題實行討論，

出席者

奉天吉林黑龍江各省東省特別區之各教育廳長總務科長，興安總署文教科長，新京特別市總務處長，教育科長，文教部總次長，總務長官，文教部各司及各科長，督學官等，

立法院查各省前屆議員

【長春專訊】立法院令各省公署，略謂舊有各屆省議員姓名及履歷，亟待詳查具報，蓋為籌備召集議會云，

署令各縣調查節婦孝子

奉天省公署，昨訓令各縣，略謂案奉民政部訓令內開，近以新國肇造，首宜昌明禮教，移正風俗，以肅綱常，而定國是，凡屬節婦孝子，已經旌表或未經旌表者，均應詳細調查，以憑查考，特分令各省公署，飭屬調查，將籍貫年齡，事實及其家族等項，列表呈報，其有像片者，並須隨文呈送，限一月內轉送到部等因，仰即轉飭所屬，將境內節婦孝子，依表式分別填報，以便彙核云，

吉省咨緝大批逃兵 二百五十餘名

項得確息，當局現接到吉林長官熙洽來咨，謂據警備部及守備隊詳稱，請緝入批逃兵如下，（一）警備一旅二團五連上尉排長趙勇泉，帶兵三十三名潛逃，（二）警備三旅一營四連少尉連附陸國文，帶兵六十餘名潛逃，（三）少尉連附陳殿英中尉連附張澤民，革佐忱，年鳳寶，帶一百餘名潛逃，（四）鐵道守備隊第一營十連兵士孫向忱，劉春，王鳳林等二十餘名，外有他旅逃兵，共二百五十餘名，請飭令縣軍警協緝歸案云，

何柱國築壕以示抗日 山海關形勢迫切

【天津電】自熱河形勢吃緊後，何柱國即在榆蘿一帶宣布戒嚴，絕對禁止夜間通行，並在山海關附近，構築戰壕，以示對日抗鬭之形勢，致日軍亦頓形緊張，形勢嚴重大有一觸即發之概，又據路方消息，張學良派遣入熱之軍隊，日來運輸上頗稱忙碌，一方山海關防守之何柱國部下，亦向北平方面請求增加槍彈軍火，已經沿北寧綫路加緊輸送中，聞張學良為鞏固山海關地帶防務計，亦有向該地帶增添軍隊之議云，

奉山路警教練第一期畢業

奉山鐵路路警處，為造就沿綫警務人員起見，在工業區華北機器廠地方設置教練所曾誌本報茲悉第一期入所之沿綫各站警員警長等，已經期滿畢業仍歸原差服務，其第二期學員等正在召集中云，

端緒接任陵務總辦

（長春專訊）奉天陵務總辦綸吉，近因患病，難承此職，特呈請執政府辭職，業經照准以此職關係重要，不可虛懸，已委端緒氏任奉天陵務長理處總辦，昨已呈報執政府，業已接收綫事，開始辦公云，

省警局添發制服

省會警察局長齊恩銘，現以各長警之制服，前僅發放一套，洗換不便，雨衣亦覺油漆布者不能持久淪雨，爰特製就新制服及雨衣，於廿三日分發各分局隊，以資應用云，

統一軍械 令各軍械廠結束

【長春專訊】現在國家軍政統一，供給各軍械彈，均直接由中央辦理，軍政部已有劃一辦法，特命令吉林奉天軍械廠改為善後辦事處云，

吉連通車業已施行

【長春專訊】吉長鐵路管理局，與南滿鐵道株式會社，聯合組成直接聯絡通車，係第十八次列車，於每日早九時五分自吉林開行，由大連至吉林之通車，係第十七次列車，於每日晚九時到吉林，行經長春車站，均不換車，其餘各次列車均非直接通大連云，

馬占山猶是困於鐵驪附近

馬占山由鐵驪南方十六基羅之某寺院逃走，至近頃判明，然仍在鐵驪附近，尚未向北潛逃，呼海路沿線，現因水災，兩軍行動，頗欠敏捷，駐鶴立崗馬部第三旅長焦景彬，曩對日軍提議歸順，惟其用意，在於暫時緩兵，以資保持已部，故日軍中村支隊對之，斷然取相當處置云，

省立圖書館行將開館

本城大東關大什字街路南奉天省立圖書館，前因修補館舍，閉館多日，現各部工程完竣，準於七月二十八日照常開館及添設兒童閱覽室，以便瀏覽，並聞新由外埠添購滿日各種圖書甚多，分別陳列，室內煥然一新云，

許汝棻將調任文教部次長職

【長春專訊】文教部業已成立其總長職由鄭總理兼任，惟鄭氏事務繁冗，未能詳細視事，現決定調許汝棻氏任文教部次長掌理事務，以利部務之進行日內可正式發表云，

警官第一次出操

奉天省會警察局，為積極整理警官訓練起見，飭令各局局員分所長等，于星期三六時日集合訓練，廿三日下午為第一次集合期在小河沿同澤中學校舊址集合，實行訓練云，

鄭垂赴連

【長春專訊】國務總理秘書鄭垂氏，代表鄭總理，為與滿鐵本社接洽要務，於二十三日午前八時半離長赴大連云，

于冲漢院長八月中旬來京

（長春專訊）監察院長，月前曾一度來京視事，嗣因胃病及耆老精神衰弱，故又返連靜養，職務由監察部長代拆代行聞于氏定於八月中旬再來京視察云，

飭分局平墊土路

省會警察局，以當此夏季雨水連綿之期，城關各處僻巷胡同，均須土路，每當雨水，即泥濘不堪，有碍交通，亟應修墊，是以昨廿三日，飭令各分局一律墊平，以利交通而便行人云，

瀋海路飭站員和平對待旅客

瀋海鐵路維持會，因各站站員及車上服務人員，對待旅客諸多非禮行為，殊非營業之道，乃通令各站及各車務投人員和平對待旅客云，

郵務員多危疑 交部訓令保障地位

【長春專電】交通部關於接收郵政問題，滿洲國與中華民國糾紛，日見激烈，雙方均各堅持己說，受此影響之下，滿洲國各地郵局職員，其中被謠言蠱動者，大有不安其職之情形，尤以南方所來之職員為尤甚，多暗謀回南模樣，是以交通部以此等情節，若長此以往，誠於國家郵務有碍，特發出第五七號訓令，略謂滿洲國政府，照建國宣言之旨，為確保通信行政自主權起見，前接收國內郵政權，置於交通部管轄下，惟郵政事務，自應為民衆利便之經營，且吾國郵務職員，依照門戶開放，機關平等之精神，未分國籍，一律任用之，業已聲明於事先矣，政府已於七月九日，以交通部訓令第三號公布，自八月一日起，均行發售新郵票及明信片等，刻正飭令各郵政機關趕辦中，然據查其實行期限即在迫近，而郵務吏員內，竟發生對於各人現在及將來之地位，抱有危疑感想者漸增，似此情節，即為職員不外乎未了解政府真諦，以致若是之結果，滿洲政府，現擬定對於郵政吏員，絕對保証其地位，除關於薪俸給與及其他待遇，並將來升任等事項，皆與前中華民國所定向例，毫無差異之外，尚對服務勤勉者，按其成績，設法優待，仰郵政各機關職員，安居其職，勉勵勿怠，切切，特此訓令云，

洮遼疫勢猖獗 衛生司防衛不遺餘力

【長春專訊】據七月二十三日民政部衛生司接電，謂最近通遼方面，虎疫猖獗，已發現達二十五名之多，衛生司接電後，即決定向該地方派員協助防疫，又司法部行刑監獄科，為對於遼源及洮南監獄內所收之囚犯，教授防疫知識，並實施預防注射起見，鈴木科長攜同防疫醫生一名，於二十三日午后四時半首途云，

中國宣傳日俄緊急

中國方面，以滿洲國問題因日本態度之牽制，頻頻向俄國接近，宣傳日俄風雲緊急，暗中希望日俄衝突，茲竟得該宣傳日俄危機電文如左，據哈爾濱發電，俄國赤軍步兵百三十個師團，民軍百四十個師團，騎兵十二個師團，及日民國軍十八個師團，集結國境大部隊其兵力達百萬名，及甲車隊飛行隊毒瓦斯隊，防綫堅固，對日本軍有進攻勢，加以中國義勇軍，漸漸參加，北滿同地方一帶，將成第二次世界大戰之暗雲云云

高清和任外部顧問

【長春專電】前東三省交涉署長高清和，現被執政重視，委任為滿洲國外交部高等顧問，高氏奉委後，已到部視事云，

中央電令調查奉省慈善事業

項得確息，省署現接到中央民政來電，謂對於全國慈善事業，共有若干處，及辦理慈善之經過情形，造列表冊，限於文到十日報部，等因，省奉此後，即通飭各縣一體遵照具報，以便轉報中央云，

防疫急於防匪 警局又開防疫會議

省會警察局，為擴大厲行防範虎疫起見，業經施行強制注射與檢查，現該局因本城住民患染斯病者，日有所聞，特於二十三日由衛生科召集新舊各分局衛生主任等開會議，討論防遏辦法如下，

一，防疫之須注視，尤甚于防匪，不可稍事延宕，遇境內有所病者，即時報告上峯，以便設法救治，

二，遇日方警察前往界內檢驗發生疫病者，應即引導檢查，

三，各分局所應按日填報每日管界病人表，及防疫急報表填寫時務須詳細，

四，由衛生科製發各項喚起市民注意防疫標語，粘貼市內遇有病者，即時報告，已判明為真正虎疫者，立即送入隔離所，

五，檢查住戶之警員，須帶領發之臂章，以便區別，

六，分所長應聽消毒隊長之命令指揮，協助進行，

七，對市內之飲食物品，應特別注意取締，如售買涼水之童子，已腐之魚肉果品，應一律取締，更一面監視掩埋，以防重行售買其池飲食物等，應飭備紗罩以防蠅蟲，

八，各分局長務須督務所屬認真檢視人力車及馬車夫之注意衛生云，

東豐縣城未解圍 匪團將積極行動

▲劉快腿四千名八道通一帶

昨據交通界消息，東豐縣城現仍被匪包圍中，該匪團距縣城約有二三十里，人數約有四千名，聲稱二三日內，將開始積極行動云，

張派王繆兩張赴熱

在平救國會，最近召開會議結果，決定將張學良軍第七旅王以哲部，及第十六旅繆承樹部改編為義勇軍，派遣熱河省內在平被服廠，為該兩旅計，現正製造綠色軍服三萬套云，

▲婚變▲

大北邊門裡，海發園，昨日有王某在該處結婚，正在來賓歡宴之際，忽來一二十許女郎，入門後，即扭新郎，郎痛毆，並向衆宣布新郎之母，助新郎嫌妻，今則停妻再娶等語，新娘聞訊，即到法院起訴以求公正辦法云，

馮司法總長定期赴哈

【長春專電】司法總長馮涵清，前曾赴吉視察各司法行政機關，已誌本報，現又定二十六日離長赴哈，視察該地地方法院檢察廳監獄等之設施狀況云，

廣播無線 RADIO

奉天放送局（ZILY） 波長三三三米突

二十五日午後四時半起

一、唱盤 二枚

一、行市

一、演說 奉天市署張誌

一、演說 滿洲國官吏的感想 奉天省署倉重穎三郎

一、說書 民族協和李會長

一、演劇 猛回頭言小二朋

一、天氣 奉天觀測所

一、新聞

從長春中繼放送

自午后七時至七時半

一、唱盤

一、講演 各部總長

軋斃幼孩續誌 車夫要求私和

第九區後地大車壓斃，已誌本報，茲據續訊，被軋斃之幼女，王姓年六歲，乳名二鴉，車夫李姓，該車夫昨已請二人出來，向屍主方面要求和解，情願賠償，雙方正進行談判中，

省會警察局籌建交通崗傘蓋

省會警察局長齊恩銘，現以各交通長警，櫛風沐雨，備極艱苦，爰擬於各交通崗位，建設傘蓋，以便防雨蔽日，特於廿三日函請市政公署核辦，以便實行云，

鄉警亦裁併

【農安】近年來地方因受各種影響財政困難，前請准上憲並經全體會表決，由七月一日起，實行裁併警團，本邑保衛原分為九隊，今裁併為四大隊，惟城鄉警察，原係十區，今裁去三六九十區，僅留一二五七八五區，至公安局內及原有總務行政衛生司法四股今裁去行政衛生二股裁去消防全隊並保安馬步隊兵數名，計警察全體共裁去官長卅餘名，警士一百五十餘名，地方省款甚鉅，嗣後警學團之薪餉，必能按月發放，決不似從前成年累月之積押云，

騎兵隊長之威風 一因交通警未予敬禮一 率同隊兵拳足交加

第五區警察分局東滿分所，交通警士徐某，二十三日下午七時餘，正在小西城門外大清宮北端，靡電車交叉地方，指揮東南西三方面交通之際，適有警察騎兵隊長某，率同馬隊十餘名，由東向西梭巡行至該處，因該交通警士正忙於指揮交通，未予敬禮，該隊長以有意藐視長官，立即下馬，向該交通警問罪，繼而唆令隊兵動手，拳足交加，該警未敢動手，立即倒地，傷勢甚重，四肢已不能動轉，旋經該處北卞坎該管分所報告分局，一方將該隊長請至分所，以謀善後，此時分局已派官長到場，分局長亦相繼趕到，將傷警看視一週，並將騷事隊長及馬隊，一併帶至分局，請示上峯核辦，一方派警將被打傷之警偃馬車一輛送至附近醫院醫治云，

北滿一帶逆軍佈置狀況

北滿一帶之反叛軍，雖經當局極力痛剿，已無再起之可能但各反軍，仍欲作困獸之鬪，以冀達到最後之目的，茲將昨由北省來奉某君所談，北滿反叛軍佈置狀況，略誌如下，

▲邢占清，步騎兵三千名，於埠三門什家子，

▲楊輝鈞，步騎兵四千名，哈埠三門什家子，

▲破皮籍，約四百名，哈埠三門什家子，

▲于九江，千名，阿城西方，

▲姚匪大刀會，三千名，郭化黃泥河子，

▲馬占海，五百名，五常，

▲趙維濱，一千名，哈埠柳條，

▲李林，步騎兵四千名阿城一帶，

▲丁超，步兵四千名，阿城一帶，

▲李發爛，步騎兵三千名，阿城白城，

▲大刀會，八百名，盤石興隆街，

▲陳德勝，二千名，郭化黃石河官地，

▲閻慶綠，一萬名，綏芬河一帶，

▲王勇，二千名，狹心子，

▲馬憲章，一萬名，綏芬河一帶，

▲王德林九千名，穆稜一帶，

▲袁海龍，三千名五常煙筒，

▲張大成，二千名，五常小山子，

▲自衛軍，三千名，磨刀石一帶，

▲溫秀山，三千名，葦河縣一帶，

▲大刀會張鵬，二千名，郭河二道河子，

▲登老子大刀會，七千名，蛟克圖濛家店盛，

▲紅槍會，六百名，珠河一帶，

▲陳烈，田霖，三省四千，

瀋水小新聞

一嚴拿賓局一

工業區市場，前呈請市政公署，開演京劇，不准營類似賭博等，業須市署照准，該市場自開辦後，除京劇外，設有賓局數處，被市政公署查悉，以其有碍治安，影響民生，乃函知警察局嚴行拿辦云，

一發現屍身一

北陵大道上二十三日下午，忽發現男屍一具，年約三十餘歲衣服整齊，身旁有繩一根，脖頸有勒痕一道，確為生前被人勒死無疑，但屍體腐爛，究不知其因何財而死抑因姦情而死耳，

一妯娌衝突一

大東關鮑覺寺胡同住戶康古元之妻方氏，三十日上午，與弟婦因口角動武，川刀劈開頭部，血流如注，不知人事，後經同院多人勸解，雇人將受傷人抬往就近醫院醫治了事云，

一撞翻瓜挑一

商埠地北市場永源成柜夥張春祥，昨廿三日因事騎車行至北胡同，時有一售黃瓜者，因躲避不及，致將黃瓜挑撞翻，因黃瓜均滾入泥溝中，經人調解出現洋兩角，始行了結云，

一獲鷄姦案一

小南邊門外住戶侯老三，以拉黃土為業，廿三日，在荒地閑遊，見有牧猪童郭姓子，亦在該處，獸慾大發，當將該童按地，強行鷄姦，適有縣警出巡，見之大怒，即將侯某綁往分所究辦云，

一電斃車夫一

大北邊門外大橋東電燈線桿旁，二十三日下午，有一洋車夫，竟觸電斃命，後經人報知巡警檢驗掩埋云，

一丟錢尋死一

大北關大街某商號櫃夥劉海庭，二十三日上午，赴小西邊門外收取洋面錢二十五元，到北市場閑遊，被人將所取之款，如數掏去，及查覺後，難以回柜，遂在皇寺後身企圖上吊而死，被人救下，遂之回柜云，

一輕薄受辱一

二十四日上午八點，小東關大街有一王姓少女，係在某衣莊做活，行至廣生泰門前，被一無賴子尾隨其後，穢言惡語大肆調笑，致觸該女之怒，當扭住抱以老拳，大打特打，該人自知理屈遂向東逃跑云，

一北郊搶案一

城北十餘里范家屯東村孤家子，二十三日晚間，忽有匪徒五人，各持槍械，闖入該村內連搶三家，共搶去衣飾首飾等物若干，並搶去槍枝，該匪去後，由團丁追之，終未□獲云，

翊衛軍團長大批財物被竊

【長春】翊衛軍團長□□氏，其新公館位於城內六馬路，不意日前其隨從及僕役五人，暗中合作，俟該氏夜間外出觀劇之際，竊得大槍二支，手槍三支，連同該氏財物，價值數萬元之珍品數件，相携遠逃，該氏已報當地公安局嚴查云，

東北兩陵復舊名

奉天市閭傳誠，以本市管轄下之兩陵公園，現經執政恢復福昭兩陵名稱，自應更正，乃將東陵改為福陵，北陵改為昭陵並將兩陵管理處之戳記，另行刊製更換云，

萬寶山水災奇重 稻秧悉被冲去

在新京之朝鮮人金融組合，由奉天勸業會社通融三萬六千元，於五月上旬起，將此項悉數貸與長春農安德惠懷德双陽等處之農民，以資接濟耕種水田，然以上各地之水田，除萬寶山被水火外，其餘均全部順調，萬寶山方面鮮人經營之稻田，如前報有三百四十天地，種稻戶百三十戶，近受第二次水災，將禾秧悉數冲去，目下殘餘四十天地，尚有耕種，僅十三戶從事耕種，其餘農戶，紛紛失望云，

稅務監督署經徵各稅

奉天稅務監督署長王家鼎，以本署業已組織完成，按照職權辦事，因牲畜田賦稅契各稅應由稅局經徵，乃飭各稅局準備經徵各該項捐稅云，

母子淹斃父幸免

【農安】其屯住民李順，生有一女，夫妻寶愛之，出嫁王某，現生有三歲之子，日昨李因妻已隻身接女歸寧，婿家在伊通河東，李居河西，本月十五日，李抱外甥伴女來家，行抵河沿，名曹家船口，內有小船一隻，父女相攜上船，李划船至河心，船忽倒翻，女及子已淹斃，屍被水沖，不知去向僅李扳船板，幸免於難，聞婿以妻子生不見人，死不見屍，疑岳父母別有隱情，擬興訟法庭，現經戚友出為調停，能否和平解決，俟訪再誌，

本城各商有復蘇希望

【農安】本邑大小商號，因受匪患之影響，招待顧客往來客車，損失慘重，大有不勝負擔之慨，因之歇業者，比比皆是，茲幸本邑防軍劉旅長乘清匪患，四民始得各安生理，並倡修理城垣，以資保障商民，故有恃無恐，故刻下各商皆有恢復舊業之望云，

來函照登

盛京時報大主筆鈞鑒頃閱廿三日大報新聞欄內列載車站首差文賦等因烟土案被押懲辦站長亦有朦弊欺詐行為等情查敝站員工三百餘人事煩重敝人因難勝任但距總局咫尺軍警比鄰且在數百人監視之下欲朦弊而不可得又將謊欺且敝人自長本站以來為期未久人力圖整頓前後呈局懲辦案件亦不下數十起而此番姜車夫亦係敝人查明呈局法辦不料此輩被懲份子信口雌黃捏造黑白希冀淆惑聽聞而資攀連惟敝人有案必舉不為朦弊有過必罰何敢欺飾殊難緘默為此敢請大主筆核實更正不勝禱盼之至 敝人孫庭昌

批示

◎警備司令部（廿三日）

▲鄭士信等 呈為無辜被押不忍坐視請准保釋由批查張岩通匪嫌疑重大正在偵訊中所請仍難照准

▲閻景理等 呈為閻慶和等窩匪濟匪請懲辦由批查閻廣和滿槐午通匪既有証據且在該縣有案仰候令遼陽縣長查辦具報以憑核辦

◎省公署（廿三日）

▲朱魁五 呈各審不予調查非法裁判請行高等法院轉飭原審由批仰候轉飭高等法院查明核辦仰即靜候可也

▲夏正清 呈為標買地畝不服司法判決等情示仰遵判依法辦理由批查該案業經二審三審判決該民自應遵照除指令外合行牌示

◎實業廳（廿三日）

▲周武廣 呈遵令呈繳鑛區稅由批查期區稅大洋四百五十三元三角正詳加核覆尚欠大洋壹角仰速補繳以昭核實至查驗照圖及本年應繳區稅前已通令各縣轉催在案仰即遵照

▲楊青山 呈繳鑛區稅由批據繳本溪大礎子滿青石礦二十年全年及本年兩季區稅核數相符應准列收

◎市政公署

▲遼寧烟草公司 呈在市內揭貼廣告由批查屬可行仰即繳費領証可也

▲劉常林 呈前開所設場有碍衛生請求遷移由批准由該民自設場址所請遷移暫難照辦

▲姜廣和 呈領樂商執照由批核屬相符應准發給遵章來領可也

▲張恩齡張伯齡 呈請化驗藥品由批配置相宜應即照准遵章領証

▲張睿三 呈舊西藥成品請發許可由批查與規定第三條第四項不符礙難照准

▲同利軒田慶豐周文成 呈請建築許可証由批查核相符應予照准即遵章領証與修可也

▲三星祥行圖案 呈出具切結綏期拆除違章建築樓房由批所請綏期拆除姑予照准以示體恤除函達警局外仰即知照

▲孫祺賓賦振鋒 呈為化驗藥品由批化驗結果配置不當碍難照准

▲蘇東郊 呈為化驗藥品由批化驗結果認為配置不當碍難照准

▲商隸同鄉會館 呈報停柩狀況請轉核由批呈均悉仰候彙案核辦

廣際大象牌　能治頭痛偏頭痛·酒醉暈頭　壹包入金参角
電話八三六二番　振替大連四四九七番
代理店

消夏之法巧妙不同

人力勝天　無需金錢　歌以陶和可得幽默　四大皆空後而倒頭睡着

（蘭人）

滅燈火　散步

消夏的方法「各有巧妙不同」！卻以我論。在這炎炎如水的現在作此「怎樣消夏」。未始非消夏的方法之一。可是。這件事是我們的安想」一個勞苦者。原談不到消法愉快也略有一二。這方法在夏的一條路。你看誰不在流汗呢？誰不在喘氣呢？這樣。難道眞個絕望了嗎？但『人力可以勝天』。消夏的方勞苦者。自不能用金錢得到。只有自己的心與力做去了。

（一）唱歌調　唱歌可以減少工作的煩惱。並可增加工作的氣力。不致索然無味。因吃力而輟作。試看工人的哼小曲。以及『杭育杭育』的唱着。忘去他們的困苦嗎？若苦惱時。飢餓也不是忘去嗎？在夏天。更應不斷的唱着。由歌調的陶和。心情的反應。皮膚雖出汗。不會感覺熱的。

（二）不談熱　心理作用會增加夏天的熱度。甲該比昨天熱。乙說熱後空前絕後。在內。必自然而然的以爲眞個大熱了。由這一念的疑惑。進而堅定他的信心。沒有不自認的。所以不談熱。是很有利益的。

（三）心專一　心情不專一必煩惱。煩惱必氣悶。於是感覺熱度。也比人高！所以在熱天做事。應把注意力集中在工作上。因而忘去熱暑。並且因專力於工作。工作也增加速率。一日勞動所得的疲倦。在外裡可以一覺就到夢鄉。

（四）猜謎子　用種種的方法以求心情專一。或忘去熱到方法。猜謎語也是一種。猜謎可以增加興趣。並且不致停住工作。一面做事。一面沉浸猜於中。想不出。越要想。於是。熱暑被他們是逃開了上面四法在工作中應用。是不費錢的方法。但休息後。已在夜天。則如何消夏呢。

（一）滅燈火　燈火雖不甚熱。在目中看到火赤的燈火。心中必感到熱辣辣的引起熱度的反應。皮膚感到焦灼。熄燈滅火。既省費用。而黑洞洞的是一種幽默與沉靜。甚感涼爽。

（二）散散步　因了一天工作的勞苦。休息後的散步是必須的事。但散步應擇人少行的街道。免人多氣濁。沉悶熱人。散步後。心情弛懈。（四大皆空）倒頭就能睡着。

最後。我們在睡時不可急促拍扇。該慢慢的輕扇着。才能漸漸的入夢。其如談天說地。豁拳行令。露天乘涼。聽兒童唱歌。都是消暑的最好方法。

〇　〇　〇

暑天閒話（十九）

（冷佛）

作事論才具。作官也最講才具。惟所謂才具云者。非一般人所謂才具。乃官場專利特許作官之本領才具也。第一的會聯絡。肯破鈔。今日送禮。明日宴客。見人就逢迎諂媚。靄然可親。私下列一個交際表。凡在我上。一言就重於九鼎的。要日常特別的聯絡恭維。時刻也不宜疏懈。第二是和我平等。長官的秘書屬吏。權在我上。或素日同寅同事。一般職位。論其權力。亦足以交換私人。互相援助的。你替我吹。我替你誇。你權用我的親戚。我引用你的親友。在雙方表面上。還表示不用私人。此爲第二路。亦應該日常親近之。若宴請有關係者。用以作陪。以維繫團體運命。其爲要義。其素日在我下者。講可以不招待。須防其開口借錢。又防其求我派事。若彼有明達之者須先行送來厚禮。對我孝順。使我之妻子僕從。皆大歡喜逢節進貢。先把門生。似這宗在下之人。皆作三四等。相見亦必須分晰。見第一等的如何詞色。對第二等。如何詞色。對第三第四不如我的。則大可任便矣。能此三者。以每月所得金薪。全作應酬。此爲官場中第一等有本領有才具者。

一素日就巴嘎牙傀。超等的多澤蟲。省家都辨認不清。事理都不能明白。能此三者。即可陞官。到火候純青之際。能一句實話不說。一點誠意也無。見人接物。如放留聲機一樣。有古人說的好。行間志左。平志越圓滑越靈妙。說話也不見鋒芒。久談也不出稜角。辛志之果方與否。也沒人作監督。總而一句話。自利要緊。小人所怕的。手中沒錢。大人所怕的。手中沒權。權之與錢乃一而二。又二而一者也。就求我權利不失。無所不可。此之謂最上乘。

小說　紅葉秋痕（十）

（濟空）

陳炳武屢次拿弄倩英。怎奈倩英不上他的圈套炳武左思右想。怎樣出個巧妙計策。把她弄到手來。尤其陳炳武這東西。素日所交的朋友。都是一些花眼圈了。他們整天所談論的。無非是評花論柳。某學校某某女學生是個多情者。某某女士長的怎樣漂亮。這一流浪蕩公子。都是偸香老手。所以要倒心那個姑娘很容易上他們套子。一天陳炳武約求維崧給他辦一宗事情。還懇答應才是。維是這個狗子是[ ][ ]旅的一個額外參謀。這小子狗仗人事。依賴他的先人勢力。無惡不作。專擺弄女流。是當代一個人無賴。這些東西整日辦無主法的事。當道者也明知不理。

這天陳炳武向維崧把他仰慕倩英的話。和維崧說了一遍。請大哥設法幫忙。倩英是個窮念書的。她家裡只一個寡母。她的未婚夫是個當堂役的。大哥出個小小的計策。就把她弄到手了。維崧眼珠往上一翻。沉思一會道。『好了。老弟不要娶她作二房嗎？』武道是的維崧急忙道『你明天買一張婚書。刻倩英一個名戳。蓋在婚書上。我給你們當證婚人。婚書上再添幾句話。『倩英情願以身價五千元與陳炳武作妾。欵項已由證人手盡數交與倩英之母。如發生意外情事。有双方名戳爲憑』。你把婚書上的手續辦完以後。你再給倩英去封信。已擇妥某月某日與女士行結婚禮。裝奩已備置妥當。等等。就是給她一個結婚詞句的信。她准是不答應的。然後再向法院告她一個兩聘的罪。我一方再向院長疏通。她即然是個知識高尚的女子。一來怕學校把她開除。二來又怕壞她的名譽。這事我想能有十分把握。你就如此這般辦去。炳武和維崧計策已定好了。炳武回到家裡。便寫了一封強詞奪理的結婚信。寫的是。

倩英女士。前承維崧先生作双方證婚人兩造親事作成。當日已將身價五千元。盡數交付令慈。茲擇妥某月某日在[ ][ ]禮堂行結婚禮。特先函請女士備置。俾免臨時不及。欵項如有不充。請函示知。當即奉上不誤。先行函知。即請粧安。未婚夫陳炳武手啓[ ]

（未完）

王得全夫婦

（鐵生）

▲談叢之一

捻匪之亂。皖魯豫諸省均被蹂躪。人民顛沛流離。至今鄉人猶作絮談。似尚有餘痛也者。每有戰事。老者多以當時亂况爲喻。概可想見其印象之深。余故鄉有將軍廟一。今已傾圯。僅餘碎瓦荒坵。所奉之神。莫知其爲誰何。傳係清初殉難之軍官。據父老言。當時廟尚完整。村中之少林會即設於此。初聞捻匪自東方來。村人尙不以爲意。旋即有逃難者過村。謂捻匪已略寧晉。因擄乘快馬日且行百餘里。人心大爲震動。紛謀遷避。翌日果有三五匪衆至村。令居民快逃。村民之少壯者及婦女乃駕車出奔。期至避西太行山中暫避。留年老者看守門戶。蓋匪雖橫暴。對老年人則率不置意也。有王得全者年方四十。自恃武藝精通。携其妻留村中。其婦固亦曾習刀槍者。雖屢經鄰里勸阻不之顧。乃與婦還將軍廟中。閉門以居。次晨匪衆三十餘人至村。遍覓村人不得。乃將倉囤傾覆。以存糧遍飼乘騎。挨戶搜尋居民爲造飲食。至將軍廟側。見有炊烟上升。遂破門而入。見王氏夫婦。大喜。遂升堂。席地坐。命進飲食。王以無米麵對。匪衆因遣數人至民家取白麵至。忽一匪提議吃鈴鐺麵。命王氏婦褫衣褲。以鈴鐺嬰乳。裸體爲作麵條。婦羞拒之。匪中六人起立。欲強剝婦衣。方近前。均爲所仆。匪怒。羣以刀槍刺之。王亦以短刀還擊。不逾刻。傷二十餘人。餘匪乃乘機逃去。傷者哀乞命。王氏夫婦見狀大笑。逾午。匪大至。直奔廟前。將廟包圍。王氏聞聲。知匪衆已來尋讐。乃持長矛携婦升屋預拒之。匪莫敢升。初擲磚石擊之。王氏夫婦得之。即以還擲。死十數人。匪不敢再擲。相持至夜。匪至益衆。乃從事挖壁。屋傾。王氏婦爲磚石壓斃。王則躍地與匪戰。左右迎擊。莫敢近。久之力疲。遂爲匪所執。身已受十餘創。猶大罵匪衆無恥。匪乃擱婦屍。當王前支解其體。王罵益甚。匪反壯其勇分食與之。王乃大嚼。若無事者。匪臨去。謂王曰。『汝死吾數十衆。原應斬汝汝死。但亦須有以慰亡魂』。乃以刀剮其身。縱橫百餘刀。王厲聲曰。『毒心賊。殺便殺。不殺則釋。如此豈足以服衆乎』。匪終不顧。釋其縛逐去。並榜其村首。禁匪再入。村中老者見匪盡去。互相慰問。至廟旁。見大殿傾。王臥血泊中沉吟。乃爲數傷止血舁入他室。幸傷不甚重。休養三月餘。始愈。皮盡脫。自是王聞談及捻匪。輒戰慄後十餘年。村中演戲時。有小竊入場。被發覺追捕者。羣呼捉賊。時王立台下。聞聲。詢其故。有故告以匪至者。王竟驚駭而死。

西公園歌呈淮海又吾大拙諸社友

（道街李文權）

靈臺靈沼昉自周。文王德化民無憂。公園之義本於此。仁民愛物無他求。君不見鹿臺遺恨四千載。過其下者悽然愁。文王何以異夏桀。能行王道治萃儔。長春築城僅百歲（長春城建於清嘉慶年）鴻濛初闢幾春秋。南滿鐵道千餘里。蜿蜒蟠蟠如蛇虬。第二公園峙左右。尤以西園勝一籌。高者低者因地勢。有若岡陵與由邱。引水爲池擬靈沼。客與中流盪小舟。更驅虎兕入於柙。百鳥百獸並畜收。兒童到此大歡喜。呼姊携弟戲猿猴。鳥獸同羣居樂土。白鳥鶴鶴鳴呦呦。凡鱗潛影聚橋下。夏日陰濃蔭不稠。與民同樂果何若啜茗置酒於山頭。客有酷嗜踴躍者。大開廣場（開廣場三字見六朝文）爭打毬。（打毬見康熙詩）士女翩影穿花過。文人負手苦吟嘔。地靈何在在人傑。興亡千古等浮漚。我聞王道治國論。但願靈臺靈沼與民同戚休。

夜月書所聞

（之彥）

誰人何處夜調絃。話篇聲聲響入天。名將（關係李陵碑一曲故云）名伶同一老。悲歌慷慨憶幽燕。

閑步蘭山市場

旅京慣步琉璃廠。市近蘭山一樣看。極意搜羅何所得。破銅爛鐵舊書攤。

小說　刺玫

（陶世海）

嬌嫵的東風。送來青春的意味。大自然裏。造成個。花花世界。萬紫千紅。燦爛芳菲。各自表現她們天然之美。引逗得蜂兒。蝶兒。一對一双。飛着舞着。那時花園裏。一架刺玫花。開得花團錦簇。紅艷香馥。花底有一對天眞爛漫的小侶。手牽着手兒。從那猩紅的隙間。現出微微的笑容。信口發出嬌媚動人的歡聲。這兩個小小的作侶。年紀不過有七八九歲的樣子。一個是男孩。一個是女孩。出落得水葱模樣。長得一對玉人一般。非常的溫秀。不一會兒歌聲止住。女孩子鬆開了。卻往上伸。看著上面。架上的刺玫花要採。只是夠不着。跳了幾跳。也是夠不着。男孩子拍着手兒笑她。女孩子央求着男孩子道。哥哥剩玫花眞好看。紅撲撲的眞好頑哥哥你給我折下一朵來玩。這麼的罷。哥哥你來你站在這石櫈上。你抱著我。我伸着手。就可摘下一朵來。男孩子不同意的道。花可是好。就怕那花枝上的刺。刺破了你的手。可是你要疼的時候。可不許你哭。你要哭時。我可不合你玩了。女孩子道。好哥哥那沒你給摘一朵罷。男孩子正要回答時。忽然飛來了一對蝴蝶。在花間舞着。男孩說妹妹你看。那飛來一對蝴蝶。我們兩去捉來。拿着玩。多麼有趣呢。（未完）

雁蕩紀遊

（放園）

嶺徑盤紆險莫京。健輿半日此經行。行行便換溫台界。取次看山入大荆。（隘門嶺）

兩崖中斷鵲爲門。一水穿行勢若奔。六百年前開此境。道旁誌異有碑存。（石門潭）

頑石猶知達世塵。名山來現比邱身。低眉合掌無言立。閱盡巖前往返人。（老僧巖）

架石爲梁臥半空。果然造化有奇工。頗疑欲渦飛虹下。幻影長留古洞中。（東石梁洞）

樓觀參差倚碧霄。房簷梅雨落瀟瀟。我來借得丹房宿。靜聽風泉過一宵。（南碧霄洞）

結作巖阿笑比肩。形骸兀兀似頑仙。相逢但覺須眉古。不語何從與問年。（五老峯）

兩石中開一線天。樓臺層疊勢縈旋。靈峯左近深誇洞。最數觀音境地賢。（觀音洞）

二靈相去此居中。精舍維摩一徑通。咫尺纖城名隱在。雨中交臂失匆匆。（淨名寺）

此是靈區第一山。衆峯環立拱禪關。晨興觀瀑宵聽雨。贏得浮生五日閑。（靈巖寺）

萬仞峋嶙莫計年。孤根欲拄九重天。橫流滄海憂何極。作柱空山亦枉然。（天柱峯）

五羊城暮春而至仲秋　皆有此果　閩產者紅艷可愛

南國訪荔記之三（何生）

買舟至廣州市。其地荔枝產量甚多。蓋歷三月底至八月。皆有此果。蓋種類甚多。有成熟期。較早者。有較晚者。但爲値不康。廣州人夙以老樹名。早種雖大。較劣。味淡而酸。且肉不厚而膩。核大皮懸。名種纖起。有糯米糍。有桂味。均甚甜。且核小。糯米糍種。言甜如飴也。果圓色紅。桂味者。言作木樨香氣也。果下尖。皮較厚。色殷紫可愛。肉靱甜。但時有渣滓。廣州以北。增城所產。有掛綠荔枝。極珍貴之品。果實青綠即成熟。此外常種皮色。多不如閩產之紅艷可愛。且大核居多。此外廣東全省沿海岸及東西江流域。均產此。沿西江而上。至廣西梧州。亦爲消費之地。梧州以上。後大河南岸均產此。但體歟不一。如桂平鬱林南鄉等處。有銅子四五枚一斤者。其米亦以糯米糍。桂味爲貴然不敵廣州所產。溯江以上。至南寧。其種至劣。此地消費之荔枝。概來自南鄉縣。或廣東欽州越嶲而至。至此嘆觀止矣。但此地三月中旬。即有一種。曰山荔枝者。開風氣之先。此地所產之種本劣。而山荔枝尤無可取。果小。而色非白非綠非紅。味酸。肉薄。核大。此猶橘之爲枳也。荔枝性補益。含葡萄糖及酵素。助消化。但劣種則含石鹼精。食之口渴。種地有宜砂土斜坡者。有宜園地者。有植田中者。產果有以百年老樹而益佳者。有以幼樹矮種爲美者。然皆宜海洋貿易風之吹拂。閩漳浦舊俗。行人憩於樹下。飽食無禁。但袖一顆走。則主人將飽以老拳。此亦南國防荔之所宜問禁者也。（完）

對商埠北面之衛生問題

（金言）

瀋市聚居稠密。莫過商埠北面一帶即皇寺以西西塔以東北迄保安保合堡。因當年開闢時之資本家未遑公令建築觀壯房舍。皆爲中下社會。小家庭而設賃居約百分之七八爲平灰小房寬不足八尺。長不及丈五高無過一丈三四且多灶炕相聯一進一門。手是一院之中。往往一二十戶。甚有一戶之內。各姓夥居。或車夫廚役負販居沽之流。包租月房多至十人。少亦五六人者。論籍貫。不出直魯豫論習風。一巷之戶。甚至有數種之形色。是地衛生二字。殊無一毫可觀。公家雖一日三令。皆不加以懲罰。終不能振刷相戒。作者有房數椽。住此已十年參列之中。亦因住戶貧賤者多。勸導之力雖以收效。不過較其他小戶彼善于此耳。

爰就公私衛生上應行改良之點。聊列

（一）私廁穢物之整理。

此一帶因住戶櫛比私廁之不雅。任意拼泄隨街之拋污。實在雖以形容可否由警察方面派專員。督飭各房東院正。將一院之私廁重新修蓋。規定于洩水溝之上。一雨即可洗淨。而各家穢物于一巷之首中尾三段。設穢穢箱一具。最好用石灰砌成。上留一口。既耐久。且免木質之易被哄嗎鬼拆卸變賣。各局衛生股須于一週一查。違者按違警處罰不貸。如此三月。必見奇效。此請警政當局輔容納者一也。

（二）地溝挖深。以免各戶院中積濕蒸。

此一帶之地基。原屬窪下。建築時。亦未高墊。及街巷分成。冬房土途將勞土塵灰。終日拋諸街內。月積歲累。致外高而裡低。各家院心比門外道路約差一尺。一遇急風暴雨如注。路上水盡向各家大門而流入。（未完）

論黑道黃老板不改帝制　商人不滿監理乃作隱憂

摩登主筆先生鈞鑒。久仰光霽。時切依馳。倚山斗之在望徒邀侍之無由。久仰大主筆先生。力濟宏艱。解釋羣疑。故摩登一欄。投稿者紛紛日集。仰借循逃津者均登彼岸。以致蒙難之苦生。均莫名感戴矣。故敝人係商人一份子。雖年廿有四無業一屆。至今仍未定踐。喚能歸華之易過。徒歲月之虛拋。鼓承兼幼年還境不作。際遇坎背故飄泊異鄉。幸無立足之地。生逢不辰。夫復何言。幸自客歲。托親鯀友。事變以前。在通遼找妥一家糧棧。係經理內櫃之責。本想至此。竭盡駑駘面圖報效。得安寢食。藉免眼前之危境。一心一力努力前程。工作間。未嘗不雀躍於心也。故數月間。所作之事。未稍殞越。不意値今時代。何樣人皆能遇見。當面說好話。背的也鼓是非。這樣人在社會寔在令人可恨。在吾以藏有一位監理眼桌小份掌柜的。他的性格好歹。早在大家腦海中。每遇事體。對於同人手下之人。未嘗不以壓力淫威待之。即手下對於事體。一時稍有錯誤。當監理的。固宜從旁解說。善爲開導。此力特共在前者。待人之涵養也。不想這人。竟日是心非。手下有錯。當面不識。當者在前老板們。任意譏諷。信誣口蠛。論黑道黃。加上不改帝制的老板們。不査虛僞。一所再再所。將錯即錯。獨不思這在監理平素人格如何。其對於監理之責。如何放蕩。如何自由。不聞不問。嘴巧舌靈。竟昕一面之詞。老板耳軟如是實在令人可笑。於是乎。在前老板們。對於在下的柜員們。一旦卽變成冷淡面目矣。考其這個監理眼桌之心。實爲柜事之甚。不惟柜事患。敝人因居職責一份。際茲謀事不易之時。未嘗不含容穩忍也。誰想他日久天常。不改故態。實在令人穩忍難忍。故不揣謭陋。懇斯大主筆先生。迅速一條明路則不勝啣結之至。

敝人拜於通遼糧棧

（記者答）你既處此環境。只好謙愼逢迎。不可動輒氣憤。慢慢忍耐。你如勤勉。他不會能據理的。何必積不能平。使他更恨。須知商家是有規則的。不可越軌。

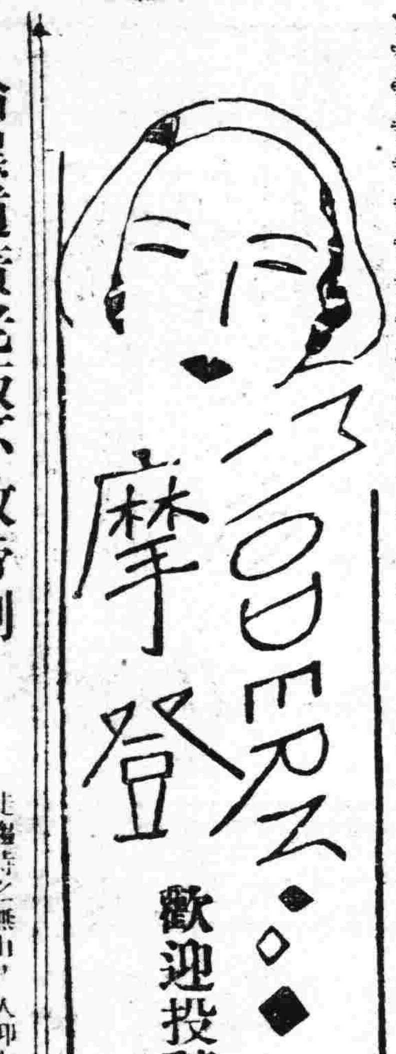

歡迎投稿

哭吳碧柳

（宏度）

長江從天來。蜀山爭斷過。奔騰鬱奇怒。后土爲迴斡。胎靈得吳生。神采殊英拔。隨地卅七年。動與世乖刺。恩怨旣拘牽。憂患且遷穆。赤手相闘爭。屢陷幸兔脫。干戈仗精誠。鼯鼪斂機穽。有如龍泉劍。淬厲耻削劚。又如中流柱。推排遂蔵蔟。相知十載前。秋風吹禍稠。廢洛可笑人。談詩門流沫。銳眼覷天眞。安用行甕甕。相期佩蘭茝。淩風排紫闥。有時出妙語。令我肝膽豁。平生懷萬端。一一遭抑闕。欲吟三爲字。大聲作棒喝。憑恃文章力。更教國命活。漢唐盛鋪張。明清亦綜括。聖情欽周孔。悲智仰菩薩。上說與下救。衆厭猶强聒。謂言民德堙。寒灰待深撥。好學忘賤貧。淸論窮本末。昧爽率諸生。讀竟燭未跋。謂言留書種。先澤懼斬割。舊根勤栽培。新意發萌櫱。所幸百年後。與國爲松栝。嗚呼此何言。眞堪療饑渴。胡爲中罹殼。聞訃氣先奪。壯志空烟高。浮生誠電抹。睠予久鬱陶。念子情怓怛。深悲襲生天。雖作豪曳達。何處招子魂。楓青江正闊。

瀋水醫壇

讀者問病

盛京時報大主筆。暨醫壇諸位先生鈞鑒。貴報自刊瀋水醫壇一欄。不啻予以患者。功德無量也。敝人不揣冒昧。懇請海內大醫博學士。不憚煩勞。速將治療方劑。一乞詳細指示。是爲至幸。爰將敝友病症謹具列後。敝友孫君。自去冬兩腿浮腫。然至翌歲便好。時患感冒。但對於飲食動作皆無防礙。是以輕略忽之。祐至今春二月。又添心跳。咳嗽。喉腫。氣短。牙床腫等症。第見行經減少。黑紫成塊。現在每晚發燒。翌晨兩手浮腫。誠恐日後。有加無減。是以終日戚戚如坐愁城。每次來函。皆提及她的病苦。因她居住歙鄉。名醫乏人。父兼家境困難。並且她的先生。遠處他省。不顧她。故悲哀苦惱特甚。惟聞她常服。清胃丸清心丸。等等終是不見效。伏乞貴主筆大發慈悲之懷。代爲刊登並懇醫壇諸位高明。不吝珠玉。賜以良方。或指示相當藥劑。則敝友沒齒不能忘。即敝人亦感恩莫名矣敬請諸位撰安

奉天通瑞南鞠躬

答李允中君

（葉季紅）

李允中先生台鑒。據述貴恙。在十年前。因環境不適之故。偶得膈症。十年以來。無論飯前食后。但遇有着急之事。則舊症之即復發。夫膈之爲義。上下不通之謂也。古書名膈膈。即反胃嘔吐症。惟詳忝閣下投函所述症狀。但云病發時。覺氣噎頭。似有物硬塞。言語吃飯。均不爽快。幷言未及曾否嘔吐。或所吐之物。爲食爲水有無酸苦臭穢之氣。究竟嘔吐狀況。是否爲閣下投函叙述症狀時遺漏之筆。否則即與閣下所擬膈症二字意義。不甚相符如果不出鄙人意揣。嘔吐症狀。爲閣下叙述症狀時所遺漏。則季紅可斷肯定。厥爲肝氣衝逆。阻胃之降而然。治法以泄肝安胃爲主。用藥以苦降辛通。略佐酸甘。理當有效。方用

當雅連錢半。吳茱萸八分。潞党三錢。鮮生地四錢。陳河膠珠四錢。麥冬二錢。土炒杭白芍三錢。烏梅肉八分。甘菊花二錢。右答案處方各劑即請

自大西邊門外鴻育堂覆答

答志卍君

（孫秉卿）

閣下所詢之藿香正氣丸治吐瀉之陰霍亂。確是姜湯作引。若治不吐不瀉攪腸腹痛之陽霍亂。（即俗名絞腸痧）姜湯確當禁忌。又令女子面黃肌瘦。肚腹膨脹。食量減少。腹顯青筋確屬痞積無疑。日久將轉痞疾。則入於危險時期矣。但此症普通之治法。多用肥兒丸健脾丸化積丸等。俱毫無功效。據敝人十餘年之實地經驗。得一最效之法。每年經敝人親手治癒者甚多。謹列於左。以資採擇。川芎五分。歸尾七分。根莞六分。炙香附七分。靈之六分。稀元南台烏五分。焦雞六分。甘草五分。共爲極細面。加入台射一分硃砂二分研勻。每日服二次。每次服四分。溫水送下。此方比。請留意勿忽。對於貴女公子之症。必獲相當之成績。七屢試屢驗。非一般紙上空談可藏紅花錢半。桃仁錢半。粉丹五分。赤芍六分。君子仁一錢月十六日書於奉天鐘樓南利生自修醫室。

中國人物畫之□□

背景·表現·源流（五七）

（姚湘漁）

王道眞。字幹叔。新繁人。太宗時待詔畫院祗候。工人物神佛。

王兼濟。洛陽人。道釋鬼神。得吳生餘趣。簡傲嗜酒。不修人事。

司馬遙。汝州人。佛像鬼神。人物。無所不能。宣和間稱第一。

徐竸。字明叔。號自信居士。歐陽人。以蔭補官爲宣和書學博士。後賜同進士出身。尙書刑部員外郎。善畫神物入神品。

楊傑。閬州人。善畫鬼神。每下筆先畫手足。然後兩三筆。而成全體。

妙顯眞。南陽人。善畫墨鬼。揮淡白力。

釋智融。俗姓邢。名泚。號草菴。自號老牛。世居京師。南渡居臨安。號草菴邢郎中。官至成和郎。年五十棄官歸妻子祝髮靈隱寺。山深多蛇。忽作一奇兒於壁。蛇患遂除。其畫牛亦甚生動。

梁楷。字白梁風子。嘉泰間畫院待詔。賜金帶。善人物鬼神。師賈雲古。而妙過之。

胡彥龍。儀眞人。紹定時畫院待詔。善人物鬼神。描法用大落筆。自成一家。

樓白字子西。滁梁人。仁宗詔畫稱旨。補畫院藝學。善佛道鬼神。皆臻絕妙。

孫必達。錢塘人。淳祐畫院待詔。善道釋鬼神。師蘇漢臣。（未完）

高跟鞋固係時髦之裝束也　可否改爲下潤直而上尖形

從來女子們着了高跟皮鞋而走路。可以時常看見報紙上和談言中有諷罵的話兒。從前有一位陳存仁先生。曾把高跟鞋子痛罵一番。他說『若高跟鞋子是受肉刑。着高跟鞋子的人是做時髦的奴隸』很對。如果着了這鞋子。走起路來不小心是要跌交的。陳先生說的話無非是有些愛護女人們罷。這是一說。再是我們目光來觀察。覺得她着了這鞋子。很覺得『美麗』『歐化』而不願意說存仁先生的話。這也是一說。在她的本身觀察。她覺得要時髦。非全體都美麗不可。她只要得物質的安慰。也顧到精神的怎樣了。這又是一說。我們要知道現代的人們誰不要『時髦』『美麗』——除非像陳存仁一派的人物——這是人們的天然心理。

時裝是美麗的重要品。高跟鞋子。是時裝的一件禮物。所以時裝很有缺不掉高跟鞋子觀念。沒有高跟鞋子就不能充分表示出『美麗』於是時裝只好等於五十九分。不能及格。如果着了高跟皮鞋。我們就要想到跌交的種種危險。於是我們就生了三個問題。——『打倒乎』『存在乎』『提倡乎』

跌交的危險不僅是身上的美麗時裝受了污穢的東西。而且恐怕有生命的危險呢。——就是遇着市虎。

關於『打倒』和『存在』二個問題的準繩上面已經說過了。讀者們。也可明瞭了。於是先把第一問題推翻。第二問題因爲有種種的危險。所以也應該推翻。而直叙述。到第三問題。提倡乎』。要提倡以前。首先要改良。要改良原料應用國產。現在把我所主張的改良高跟鞋子的意見陳述於左。

通常的高跟鞋子。它的跟的式樣。大都由上闊直而下尖形的。我以爲欲免去種種的危險事情。可改造出下潤直而上尖形的式子。這樣跟的形色。很是美麗了。而危險的事情也就免了。至於跟底的式樣或是圓式或是方式的形色。

不知道時裝的姑娘們。你們以爲我的意見對否你們的意見對我更希望鞋子店的老板先創造起來。作一次新的試驗。在時裝界放一異彩。

專賣
特許

今津捕蠅粉

今津法國理學博士發明

其他家庭害虫之
全滅藥

大掃除衛生上
務撒本品爲要！

▲蠅蚤、油虫、臭虫、

▲牛馬之虱、蠅、蚊
▲犬蚤、猫蚤
▲鳥羽虫豚虱
▲衣類書畫之虫

驅除●●●◎
効力絕大

有假冒品
請注意今津

除蚊有
除蚊大王
今津蚊取線香

◇名雖謂蠅取粉
然不僅除蠅
所有家庭害虫
莫不因
蠅取粉之香氣
全滅也

大阪市大仁本町
本舖 今津化學研究所

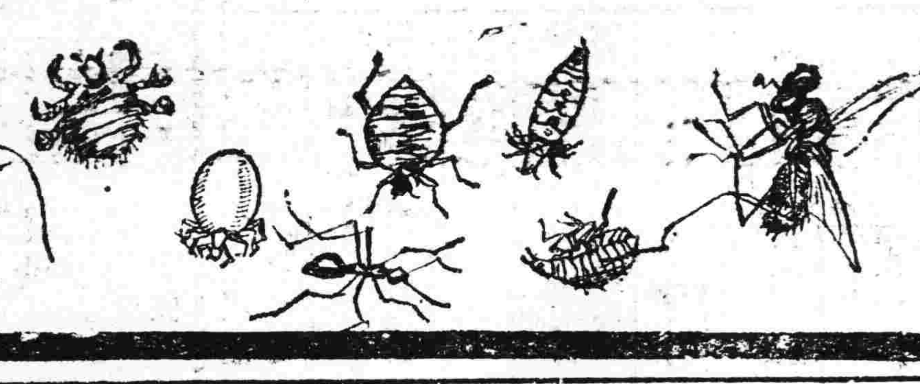

小兒夏令疾病

若用嬰孩自己藥片其愈可立而待

時際夏令小兒每易發生腸胃疾病嬰孩自己藥片卽是小兒腸胃專藥家中當備此片以應急需則兒女之安全可保父母之憂慮亦無矣九江二套口稅局徵收員陳君玉齋云「小兒國珍現年四歲常患發熱便祕面黃腹脹痛積

陳玉齋君之公子

泄瀉等病屢經醫治幷無効果嗣由舍親彭樂齋君介紹投以嬰孩自己藥片竟得霍然現在體格日見强壯足徵貴藥片功効偉大造福兒童不淺也」　嬰孩自己藥片統治小兒發熱便祕食積腹痛嘔吐泄瀉傷風痰厥癎病出牙蛔蟲等症　遠東總發行上海江西路四五一號韋廉士藥局各藥房均有出售每瓶七角六瓶三元五角郵費不取

未老先衰者重新其精力

君亦嘗得年事無多而體已衰老乎若然須服天下馳名補血健腦聖藥韋廉士醫生紅色補丸使你精力重新如遼寧鳳城張君文軒之服此而收還少之功也張君係遼寧鳳城縣福成號總經理其來書云「鄙年六十有一精力衰頹常患腰痠背痛胃口不佳大便溏瀉等症中西各藥歷服無効嗣由敝親楊國瑞君勸服韋廉士醫生紅色補丸胃納激增消化無滯續服濟幾諸症悉愈精神飽滿氣力重新足見此丸眞有反老還少之功曷勝欽佩」韋廉士醫生紅色補丸無論男女老少均屬相宜各藥房均有出售或直向上海江西路四五一號韋廉士醫生藥局購辦每瓶一元五角六瓶八元中國境內郵費不取

特別警告

以身體健康之重要而欲節省數毫洋殊爲不智故凡遇經售家以影射紅丸兜售稱其二價錢矇而功劫相同一者妄語也愼勿置信必須啖持韋廉士醫生紅色補丸眞正之藥

張文軒君

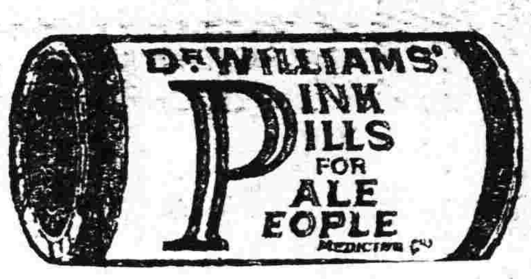

胃腸病根治之良藥愛腑

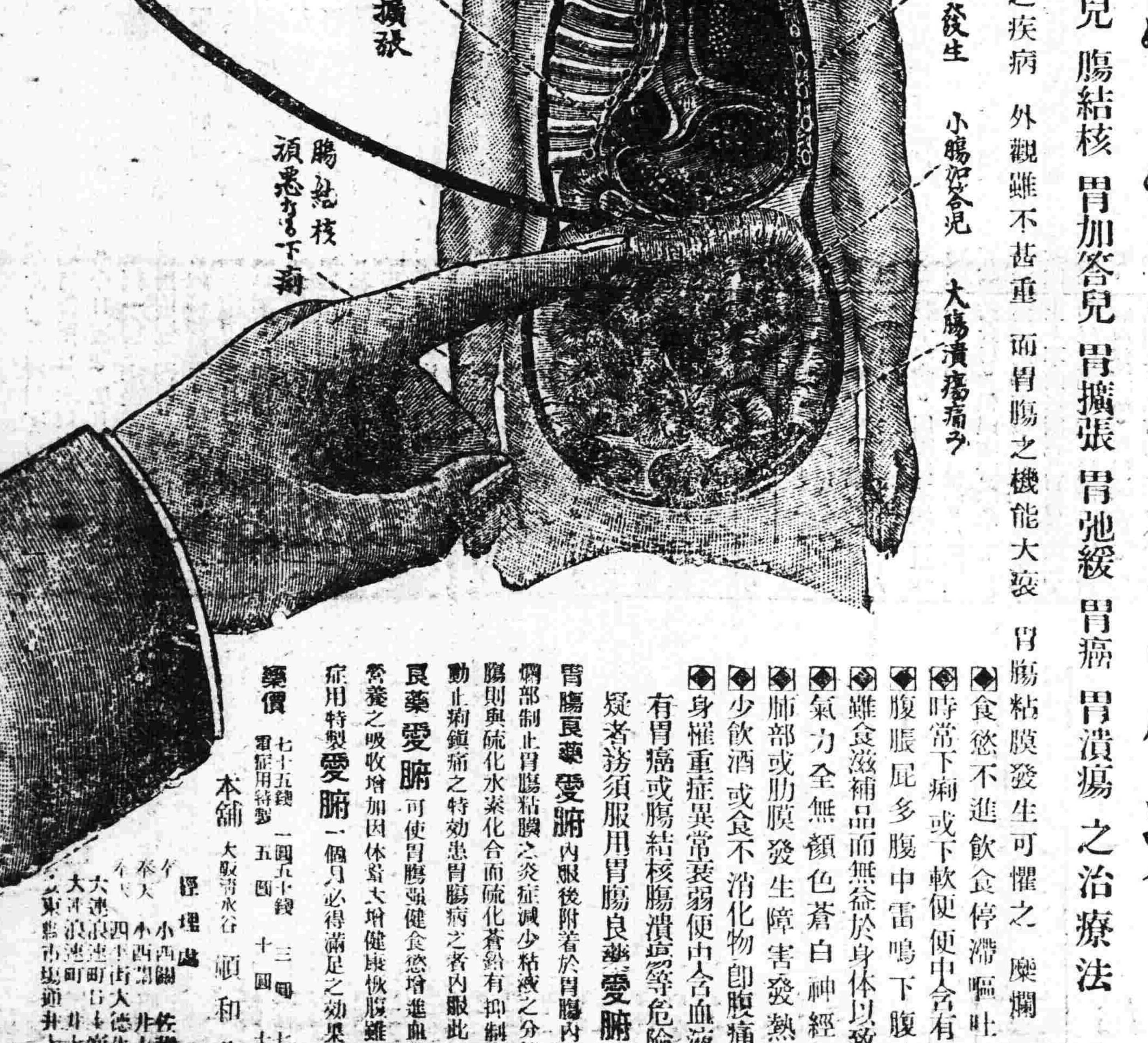

將成可懼之胃癌
或腸結核難症之

慢性（重症）胃腸病

腸加答兒 腸結核 胃加答兒 胃擴張 胃弛緩 胃癌 胃潰瘍 之治療法

慢性胃腸病 實爲難治之疾病 外觀雖不甚重 而胃腸之機能大衰 胃腸粘膜發生可懼之糜爛 潰瘍

◆食慾不進飲食停滯嘔吐胃痛
◆時常下痢或下軟便便中含有粘液
◆腹脹屁多腹中雷鳴下腹時痛
◆雖食滋補品而無益於身体以致衰弱
◆氣力全無顏色蒼白神經過敏
◆肺部或肋膜發生障害發熱氣促
◆少飲酒或食不消化物卽腹痛下痢
◆身罹重症異常衰弱便中含血液膿汁

有胃癌或腸結核腸潰瘍等危險症之疑者務須服用胃腸良藥愛腑

胃腸良藥愛腑內服後附着於胃腸內壁之糜爛部制止胃腸粘膜之炎症減少粘液之分泌至大腸則與硫化水素化合而硫化蒼鉛有抑制腸之蠕動止痢鎮痛之特効患胃腸病之者內服此胃腸良藥愛腑可使胃腸强健食慾增進血色佳良營養之吸收增加因体重大增健康恢復雖十分難症用特製愛腑一個月必得滿足之効果

藥價 七十五錢 一圓五十錢 三圓 七圓
重症用特製 五圓 十圓 十五圓

本舖 大阪清水谷 顧和公司

經理處
仝 小西關 佐藤廣濟堂
奉天 小西門 井上誠昌堂
仝 四平街 大德生大藥房
大連 浪速町 日本管大藥房
大連 浪速町 井上誠昌堂
東 點市場通 井上誠昌堂

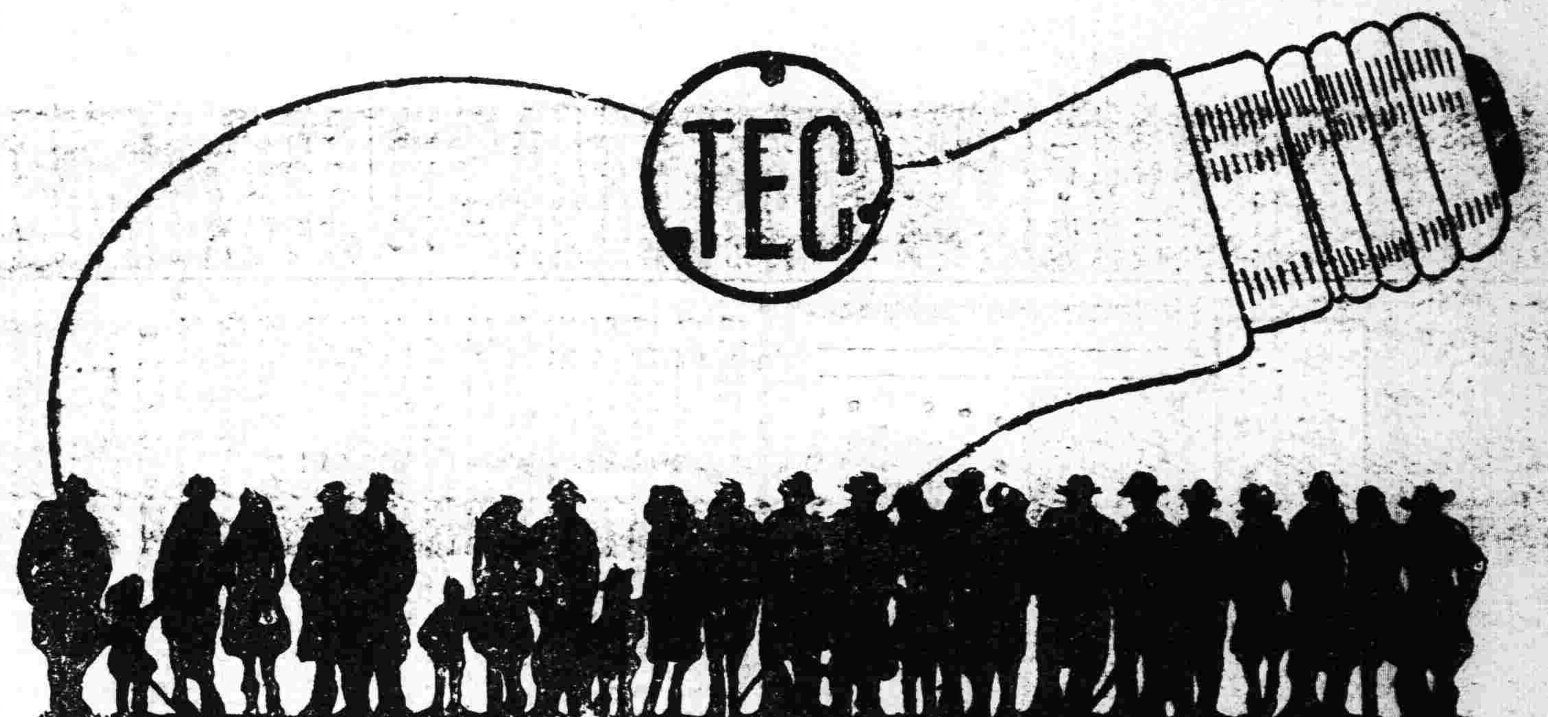

天威牌珍珠淡氣泡

敝社所發明之珍珠淡氣電泡乃由光學專門技師在敝社値屬之研究所考查世界各國照明學理加以技術的方法而造成者材料特佳外容美觀內面磨沙光亮雖强決不眩目 其放射之光線緩和淸而爽視之婉若珍珠故名之其外壳全面非常光滑故汚垢積塵等決不妨碍而易於拂拭無論何時可保其特殊潔淨之面目及於吾人衛生上大有裨益焉其內容乃選純精炭絲復充入瓦斯淡氣其放出光線借賴瓦斯氣之助光亮特强故耗費電力藉得節省顧此珍珠淡氣泡中外馳名 爲各界所歡迎者今番敝社爲酧謝主顧起見特大輸入以貢献伏祈各界 賜顧無任歡迎之至也

東京電氣株式會社

大連市連鎖街本町通
電話五二五五番

哈爾賓埠頭區地段街
電話四七七五號

明治卅九年十月廿四日第三種郵便物認可　中華郵政局掛號認爲新聞紙類
大同元年七月廿六日　THE SHENG CHING SHIH PAO　(日刊)　星期二　第八千八十四號　(一)

盛京時報

陰曆六月廿三日
昭和七年七月廿六日
發行人 佐原篤介
編輯人 菊池貞二
印刷人 東光明
發行所 盛京時報社
支社 大阪堂島濱通一丁目 哈爾濱道外 大連榮町二番地 長春祝町二丁目

論說

中國放棄滿洲郵政　(傲霜庵)

自滿洲國獨立以來。東北郵政之應歸滿洲國管理。爲當然之歸宿。係必至之命運。惟在事實上如何解決爲問題耳。

近來南京方面對於東北郵權。已封鎖郵局。實行總罷工之聲浪。日甚一日。竊以爲是工人自棄之壯語。非當局愼重之發言。大約係一種宣傳作用。詎知至昨日。(二十四日)奉天郵政局洋郵務司巴利狄。奉南京政府命令。向中外聲明。封鎖奉天省內大小郵局。停止辦公。至吉黑兩省方面。則雖未接到此種消息。然必爲其續。當無疑義。今當滿洲關稅問題垂危彌留之際。東北郵政。壽終正寢。一了百了。痛快是痛快。然究不免輕率鹵莽之誚也。

聞奉天巴利狄郵務司爲促進互相妥協計。從中斡旋。已非一日。無奈南京政府。一味頑梗。以致竟爾決裂。巴郵務司之苦心孤詣。有足多者。但已歸於失敗。無復如何。

滿洲國在政治上經濟上脫離中國。完全獨立。然在社會上。中國與滿洲國。關係異常密接。欲絕而不能絕。不但祖先墳墓。留在關內。且父母妻子。親戚友朋。居住關內各省者。十中八九。莫不皆然。換言之。中國仍然爲滿洲之母體。於二十四日以前。滿洲國與中國之間。郵務聯絡。通信無阻。彼此接洽之下。開函見信。一喜一憂。雖事屬瑣細。然關係人民休戚。極爲重大。就此項重要性言之。滿洲郵政問題。或駕關稅問題而上之。亦未可知。詎於二十四日以後。南京政府向滿洲國斷絕郵務上之聯絡。凡兩國間郵電。無論寄來滿洲者。與寄往中國者。一併拒發拒收。至此則中國與滿洲國間。父子夫婦。親戚朋友。彼此無由直接通信！

去年滿變勃發。東北三千萬民衆。未嘗與中國絕。而中國自絕。完全放棄。無責任。無辦法。無動作者。十個月於茲。最近對於關稅問題。由於影響財政之故。出死力抗爭之。若夫郵政問題。則淡漠應付。自動放棄。竟無吝色。而不知影響人民休戚。此重於彼也。可謂當國諸公見利忘義之鄙卑心理。至此畢露靡遺矣。

先是外間傳說。滿洲國當局。擬於八月一日起。接收滿洲國內郵政。故南京政府此次之封鎖滿洲郵局。或以爲先發制人之計。亦未可知。然就實際觀之。滿洲國不因此或受打擊。大約應變設施。日內當恢復原狀。果爾。則所謂『先發制人』者。適不過陷於『先發被人制』之奇怪結果耳。

或曰。滿洲國肇造伊初。未爲列國所承認。又未達到加入『萬國郵便聯合』之時期。南京政府或有見及於此。爲抵制滿洲國起見。撤廢東北郵政。使其陷於難境。當國諸公。意思所在。然與否與。不得而知。惟依吾所見。南京政府此次舉動。在外交上確是一大錯誤。緣封鎖東北郵局。自行撤退。不啻承認滿洲獨立之一種變相作用。夫滿洲國未加入『萬國郵便聯合』。盡人所知。然旅居滿洲之外人。爲數甚多。所以滿洲國若不加入萬國郵便聯合。則是等外人與其本國所受之不便與痛苦。當在意料之外。由此以觀。南京政府封鎖郵局之舉。或激刺外國。促進使其承認滿洲國。『萬國郵便聯合』之機運。亦未可知。至少當亦不因此受何等妨礙！

試由實際上觀之。滿洲國內所有郵電。不成問題。但由滿洲寄往關內各地者。若經由日租界內日郵局。則通行無阻。中國無由拒收。(因中日均爲加入『萬國郵便聯合』之邦)至付郵滙欵一層。則向來日本郵使。認金不認銀。故日郵局爲便利人民起見。須變通辦法。以應急需。至由中國寄往滿洲者。則封面上若註明『經由大連及其餘滿洲某某日租界』字樣。則中國郵局無從拒發。可知滿洲國與中國之間。直接通信之聯絡。雖已經斷絕。然間接通信之出路。仍然存在。惟不免有許多不便與延緩附隨其後。彼此並無所益而已。

郵便具有國際的性質。鑑於有『萬國郵便聯合』之規定。極爲明瞭。貼數分郵票。可以達到歐美。自飛機無線電發達以來。郵便通信之國際化。更爲彰著。故爲南京政府計。須姑祛國界意識。而定暫行辦法。以應過渡時代。規行撤退之後。須設法變通。或以京政府於封鎖東北郵局。自無由直接通信。是中國自身之相當重大的問題。所以南滿洲國當局。則對於一般人民須懇切說明。指示變通的辦法。且可使其勿由於郵局之一時的閉鎖。互相驚擾。惹起意外也。

若計不出此。徒爲意氣之爭。以取快一時爲得意。則滿洲三千萬民衆。對於中國永遠喪失母體國家之觀念！至滿洲國當局。則對於一般人民。須懇切說明。

整頓湘省軍隊團防
何鍵在衡陽召開團防會

長沙訊云、四路軍總指揮何鍵、近對本路軍隊積極整理、首先組織軍費整理委員會、核實救支、清理積欠、務使以後兵不欠餉、按月清發、以便努力訓練、俾成鐵佛剿赤之勁旅、該項軍費整委會、於八日正式成立、十二日開第一次會議、議決以後四路軍軍餉、每月由湘岸権運局壜稅項下解欵九十萬元、烟酒印花稅局解欵十萬元、特稅清理處解欵十五萬元、捲烟稅項下解欵六萬元、共計一百二十萬元、由各稅局按月解交總部經理處經收、至清理積欠辦法、四路軍自二十一年一月份起、迄現在止、虧墊二百萬元、除已由湘岸鹽務稽核處借墊一百一十餘萬元、應由該處自行設法清理外、尚虧欠九十餘萬元、應由湘岸権運局、及壜務稽核處負責籌繳、由推銷湘西邊岸鹽稅項下彈補、不得挪動經常解欵、限三個月內作兩次繳解、又另向権運局鹽務稽核處、借欵二十萬元、即日繳足、以作七月份各部伙食、同時由何氏提案、嚴禁各縣駐軍強迫種烟、除積毒、而保軍譽、當一致通過、軍費既籌有妥善辦法、何鍵遂於十三日午前十時、召集高級軍官訓話、到有劉建緒、李覺、陶廣、陳光中、彭松齡、羅樹甲、郭持平等及十五師駐省經理處長張聲槼、十六師駐省經理處長桂湘岷、十九師駐省經理處長江國章、三十四師駐省處長張玉洲、六十二師、駐省處長黃慧僧、總部參謀長劉膺古、秘書長凌璋、經理處代處長胡兆元、交通處長謝琦、軍醫處長劉運升等、何氏訓話甚久、至下午一時卅分鐘完畢、要點歸納如次、(一)本路軍費最近整理情形、以後當可按月發餉不感匱乏、(二)注重整理軍紀風紀、印入士兵夫腦筋中、(三)尊重駐在地縣長地位、使能完全行使治權(四)扶助並提携各縣團隊、義勇隊、尤其對匪時、應予以充分協助、(五)交通衛生技術人員、應特別予以愛護、及業務上之方便、以求通訊救護之進步云、何氏以軍隊現正積極整理、對各縣團防亦須加以整頓、故於前日在總部召集湘中所屬長沙、寧鄉、益陽、安鄉、湘潭各縣團防局匪指揮、保安大隊長、及財政負責人員、開會訓示整理外、又定於本月十五日、召集湘南各縣官紳、齊集衡陽開團防會議、特令劉軍長建緒、本日啓程先行赴衡、主持一切、俟籌備就緒、何鍵即偕清鄉司令部參謀長、黎民政廳長、曹伯聞赴衡出席指導、現聞湖南各縣人員已抵衡者有醴陵、耒陽、攸縣、茶陵、宜章、郴縣、桂東、汝城等縣縣長、暨保安團隊長財政局長等、茲將召開團防會議電文錄下、『各縣縣長均鑒、本部爲籌畫整理各縣團隊、剷共各義勇隊、及團隊餉項、並其他急要事項、定於本月刪(十五日)在衡陽縣城召集會議、仰各該縣長、保安團長、保安大隊長、副主任携同時到會、並由各該縣公法團、公推有責人員、財政負責人員、一齊到會參加、毋誤爲要、清鄉司令何鍵印』

豫南勦匪

開封訊云、劉峙假期已滿、二十日到綏署辦公、因剿赤及築路經費困難、暫行留汴籌欵、擬俟就緒即赴豫南督師、已電張鈁即返同行、綏靖行署現設明港、劉至前方後即前進、地點未定、豫南將組黨政會議、指導黨政、並組築路委員會、任匪區築路、綏署已請軍部借輕便鐵路百里材料備用、劉鎮華二十日到汴弔劉母、鮑毓麟九日祭劉母、當日返平、鄭州訊云、林縣著匪程官貴率匪數百、竄擾淇縣、現正與該縣民團激戰、又信羅兩地大軍雲集、赤匪見不利、圖竄鄂邊、西安訊云、張鈁十八日抵陝十九日爲母祝嘏、張談豫南共匪一部已竄鄂、餘勢仍熾、日內即返防、

粵艦被燬記

廣州訊云、粵海軍謝自葵廷停、陳氏爲息事起見、即予七日電令雷州徐聞空陸兩軍立刻停戰、現在此事已可告一段落、九日飛行員陳信榮由雷州返省對于飛機炸擊飛鷹艦情形、言之甚詳、爰誌之、據謂五日、丁紀徐隊長、率領可塞機三架、由雷州出發、丁自駕一機外、陳信元余彬偉二機師、各駕一架、聯隊飛至瓊州海面硇洲附近之飛鷹、福安海瑞等艦、見我機飛至、即開高射炮向各機轟擊、時各機冒險低飛降至、三百餘尺高度時、齊向飛鷹艦投擲炸彈、各該艦尾棚、一彈落艦船左旁甚擊中尾棚之彈、復擊穿船面鐵板、彈在艙內爆炸、該處適爲儲存火藥倉、故火勢立即爆發、一時全艦皆火、異常猛烈、艦上人員、紛紛跳海逃命、附近之海瑞艦、見此情形、即駛近救援、在海中救起數十人、福安艦恐被波及、急向西駛、不料觸礁、艦即下沉、該艦人員、由其他各船駛近施救、其時瓊海河面大小各船、非常恐慌、皆高樹白旗、以資識別、據海軍部人言、飛鷹艦于民十六建造、載重一千二百噸、爲粵省出海大艦、鋼殼鋼炮、行水極快、造價爲港幣一百餘萬元、若在現時、建造須在一百五十萬元以上、福安艦係購海輪改建、載重八百五十噸、當時購價港幣三十餘萬、另加軍械等設置、約需五十餘萬元、此次該兩艦損失、約在二百餘萬元以上云、

整理全國賦稅問題
袁勵宸談各省雜稅漸肅淸

南京訊云、記者昨訪晤新任財部賦稅司長袁勵宸、叩以整理全國田賦之計劃、及制止各省開徵特種消費稅之情形、袁氏詳爲答覆、茲誌其談話如次、

▲整理田賦　全國田賦爲地方基本稅收、過去因辦理不善、致生種種不良影響、大致可分爲數點、(一)附加太重、(二)納稅不均、前者病民、後者病稅、考查各省現在徵收田賦名稱、仍係沿用前清舊制、如地丁糟米等、每一名稱之下、又加徵地方附捐若干、其甚至超過原納稅額十倍、人民無力負擔、致積欠纍纍、又如各省所徵賦稅、輕重率極不一致、其歧異之情形、以縣爲分界、如浙江有數舊府屬、賦稅太重、有數府屬、賦稅太輕、安徽亦同此情、予前長安徽財廳時、曾調閱各縣卷宗、有些縣徵一兩者、彼縣徵五錢或三錢、當時曾召集多數專家研究改革、惜未能徹底、僅作到初步之『統一名稱』即將地丁漕米名稱完全劃除、從前各徵一兩者、現在合徵二兩、統稱之爲賦稅、又將『上忙』『下忙』改爲上期下期、上期自一月起至六月止、下期自七月起至十二月止、又如賦稅之能作弊、全在以前遜淸時代、辦理徵收之『書辦』巧立名目、即老於辦稅者、亦覺頭緒紛繁、改革無從着手、予曾任縣長十餘年、對此中之曲折、頗有相當認識、既干管斯事、自當根據政府法令、(未完)

新詩　歡迎投稿

孤月集　(孫靜萍)

—七十—
一個風箏、
飄到南、
又飄到北、
人們的意識、
更捉摸不定呢！

—七一—
好友！
告訴我、
在世界上、
有誰立在—
隔膜之外？

—七二—
思潮是那樣起伏、
便所希望的一切、
也天天在變幻、

—七三—
曼秋！
你心中的詩。
是筆下寫不出的、

—七四—
我不知道、
人生之謎——
是爲誰而設的！

—七五—
海浪！
對于我、
不要過分的恐嚇、

深夜的沈思　(劉丹島)

我的心破碎了！
脫稿於營口渤海文學社

抓不出我無端的煩惱、
只是這樣默默地躺——
靜悄悄的低下頭去了！

△

靈魂碎了、搖落中、
悲哀的翅膀——
蹁躚舞出幾點青春之火星、

△

銀月高懸在渺濶的天空、
大灰色世界的幽美罩——
踏着少女的歌聲律動、

△

他截了、低吟着C. S的詩句
「彷彿嬌美的女郎、
遇見了知心的他！」

△

幻滅了吧！心靈里——
歷史性的浮藤……
但牠却印着深的殘痕！
於潘水一師新九

沒落　(丹島)

我有一顆沒落的赤心、
牠無時不在悸動、
澎湃着鮮紅的血、
啊！牠是沒落嗬這顆赤心！

△

我有一縷沒落的靈魂、
牠無時不在漂盪翩翩——
世界若生命之歌！
啊！牠是沒落嗬這縷遊魂！
於南樓自修室

恭頌孟公淩雲之德政

溯自事變以還本溪地方不靖迨本年春季民不聊生者久矣以致流亡載道官民交困無法維持乃倡言收撫依然寡盜如毛幸中外當權鑒於春耕在邇恐誤農時請准上峯准以自衛團名義收編安撫因組設自衛團臨時整理委員會經縣長陳公聯合中外官紳聘任孟公淩雲爲委員長收編整理純靠義務兩個月間編制蔵事其餉稍悉由人民供給匪患於是稍息而春耕未誤民慶甦生皆孟公之力出民於水火其功德已無量矣惟已編者尚能循軌散在者仍肆妄爲嗣第一旅李司令慮我本溪匪患未清聞知孟公前辦收撫頗昭成績因召見孟公籌商善後辦法孟公痛陳利弊當蒙嘉許委以第三總隊上校隊長收撫本溪全縣雜色武人命其編成隊伍全部訓練餉稍服裝概由官給現已進行觀成有日行見本溪匪患定將徹底肅清想今後不但爲人民減輕擔負之責更可享長治久安之福惟孟公廣膺收編重任不惟奔波勞瘁艱苦倍嘗而資斧犧牲私囊幾罄假此自備金錢保全桑梓公安德孟公其孰肯爲孰能爲之況前辦收撫事成則自甘退隱毫不矜功近又担負改編勢將化莠爲良務使人無匪亂之行民享安居之樂則我全縣商民受恩既重感德彌殷用特登報聲明藉爲口碑載道之宣揚俾作頌德歌功之表現

本溪縣全體商民謹白

招生廣告

奉天省立第一初級中學校招考新生一百廿名訂於八月一日考試考試科目國文算術報名日期自公佈之日起至考前一日止簡章函索即寄須附郵票一分此佈

嬰兒聖藥　消平瘧熱散　主治

特聘 著名嬰兒專家 張夢九 馮孚疆
應症 肺胃蘊熱症疹咳嗽 各種瘧病赤痢泄瀉 (有瘧無瘧均可服用)
總發行處奉天小西關實慶大藥房
代理店 大西關信源長 中街吉順隆 十間房本站福增 合大德祥 大西邊門外寶康藥庄 大南關大北關 恆興源鐵嶺縣東關 寶春堂 大東關同興合

感謝眼科聖藥(琥珀光明丸)

前濬陽地方法院登記處書記員唐宗寅君來函云英美大藥房大鑒敬謝者敝人於去春偶患目疾初起不甚爲意漸至雲翳遮睛視物不明且觸怒時發因火即犯歷經中西醫治迄未見效終日憂悶不堪其苦因閱報章載有貴藥房自製內服眼科聖藥琥珀光明丸專治男女老幼遠年近日一切雲朦翳障暴發火眼等症閱悉之下不勝欣喜隨至貴藥房購買一盒試服六日果然見效連服數盒目疾若失而翳障盡去光明復原矣斯誠不愧眼科聖藥敝人感佩之餘敬申數語以鳴謝忱

○謹將定價開列於後琥珀光明丸六日用量現大洋一元 用二日者四角
○總售處奉天大西城門外電車站英美藥房

大連汽船株式會社

開往青島上海
△奉天丸 七月廿八日(上午十一點)
△大連丸 七月廿四日
開往天津(塘沽止)
△天潮丸 廿三日(上午九點)
△長平丸 廿五日(下午一點)

專屬貨客經理店 大連市數島町六番地 永和公司 電話七二七五番 七八六八番
阪神航路專屬荷取扱店 大連市須磨町 濬山兄弟商會 電話 五二六二番 四六八一番

痔瘡救星

夏氏化痔膏 化痔土龍散 每盒現洋一元 半料一元六 料拾元

主治廿四種痔症無論年久新得外痔內痔各種痔漏神效非常一用此藥痛止腫消並管斷根永遠不犯爲普濟患者起見特爲買一送一 新請患者勿失良機 走奉外埠函購免收郵費
奉天大西關陶然里廿二號門牌一三三號 夏福興堂啓

永吉縣關縣長榮森重要事啓

不孝榮森罪孽自隕禍延
顯考清封武功將軍銜府君諱玉陞字璽卿勳於大滿洲國大同元年七月十五日即夏曆六月十二日卯時壽終義縣原籍正寢距生於清咸豐七年丁巳七月初十日卯時享壽七十有六歲不孝榮森供職吉林永吉縣縣長任次聞電叩轄縣請假職奔來奉　省公署效代電令開據面稟現丁外艱懇請辭職終制等情查地方多故應准該縣長短假兩星期在署設位致祭移孝作忠尚其勵哉等因奉此遵即權在縣署設位成服並遺子同籍治喪謹擇於七月三十日即夏曆六月二十七日午前十時迎神安座二十八日致祭二十九日午後三點送聖明在

世鄉學寅戚友誼
倘蒙錫以銘誄用光泉壤歿存均感至原籍葬事不再訃告哀此報
聞

孤哀子 關榮森 泣血稽顙
期服孫 成順 廷輔 舜順 泣稽顙
功服孫 台 存 福 鐵 泣稽顙
功服弟 雙陞 泣稽顙
期服姪 杜 福瑞 凱 槐 永慶 森 泣稽顙
功服孫 文熏 文郵 祥順 少多 大黑 二黑 泣稽顙
功服姪 長森 泣稽顙
總麻服孫 有子 抆淚頓首

商業銀行發付股息通知

前屆六月底本行年度決算已畢經查帳員將帳簿查驗無誤另行報告書備核股東應得股息請於七月十五號持息摺來行領取可也

奉天商業銀行啓

靈藥出世十四天保險斷癮　嚴華戒烟丸

贈送樣品 請附郵票二十分即送嚴華戒烟丸樣品一份及說明書一張良機難再幸勿失之此藥係專力以各種貴重藥品配製內中絕無一切毒質能活血解毒補氣益神止痛止瀉鎮靜安眠無論男女老少凡患大烟嗎啡海洛英等癮者服此藥定可於十四天內完全戒絕戒時不吐不瀉眠食如常仍可照常辦事戒除以後永無後患毫無痛苦誠戒烟中無上之妙品也

定價 大盒一百二十粒 小盒五十粒 現洋二元 一元
總發行所 奉天小西門北車路東 嚴華藥行
總經售處 奉天中街路北 普克德藥行

長生秘訣　不老捷徑

◎最近發現 長生不老術 ◎贈送專冊每人一冊

此術乃最近所發現爲人類長生不老最精詳之妙術內容之微奧理宏繁凡人身體構造各部組織如何可能健康長生不老如何必招疾病災害早亡路徑如何法解脫疾病災害者須知何術預防無不詳述 無遠不達老之秘術起見謹奉送一萬冊 凡本埠自取者每人一冊現洋一角 外埠來函索閱者須附中華郵票一角即以一冊奉上稍示限制以免濫重覆贈數無多捷足先得是幸
贈送處 奉天中街路北普克德藥業商行

德國新發明　美興賓

德國出品之美興賓藥早已風行歐美各國無不有口皆碑同聲讚許自運東亞以來深受各界諸君之歡迎又經南滿洲衛生研究所化驗立案及各大醫生證明確爲強精健腦補腎扶陽唯一之妙品確有恢復元陽返老還童之力凡服過者無不知其功效異常誠非市售普通之補品可比諸君試之方信吾之不謬也

美興賓定價現大洋每盒二元
經理處 大連西岡街一〇六番地 康德記源棧
贈送處 奉天中街路北 普克德藥行

肺癆病特效藥　三那星

溶解臘質　殺盡癆菌

肺癆病之危險和難治

肺癆病之症象、爲發熱、盜汗、食慾減退、咳嗽咯痰、失音、咯血等初起時、爲第一期、肺癆完全形成、時爲第二期、及至肺臟形成空洞時、爲第三期、凡與人接近者、均有傳染之危險、爲最凶險之慢性傳染病、稍一不愼、每至轉入第二三期之重症、一經傳染、即難治療、而至不可救治之狀態、肺癆症乃係一種微細之肺癆菌、組織成爲可怕之肺癆症、發現肺癆菌者、爲德國醫聖考克博士、此項肺癆菌、有一種特殊之抵禦力、盤據於嬌嫩之肺臟、破壞人體、能抵抗一切外來肺藥力之攻擊、蓋肺癆菌係中性脂肪性臘質內膜及抗酸性臘質之外膜構成、且肺癆菌侵入人體局部時、其四週被侵蝕而形成頑強之結締、以阻碍血流通過、致使內服或注射之一般消毒藥、無由攻入、故醫家常有肺病無藥之嘆、蓋肺病中之單純症、如咳嗽咯血盜汗及第一期之肺癆而已、終不可破壞其頑強臘質及脂肪性之外膜而使藥力直達於患部剿其根本撲滅肺癆菌、以達完全治愈第三期肺癆重症之目的故耳！

結核病原菌發明家 考克博士小像

贈書

肺癆病特效藥三那星出世
從前死於肺癆病的多是束手待死、目前正患肺癆病的都可以不死
三那星治一二期肺癆病……藥到病除
三那星治第三期肺癆病……起死回生
解決數千年來名醫不能解決的疑難症
挽救數千年來名醫嘆爲無藥的絕症
肺癆病不難治「難在不能攻破蠟質保障及結節」
三那星非奇藥「奇在可以攻破蠟質保障及結節」
茲送三那星實驗報告書及最新肺病療養指導書・書中詳載肺病之種種療養新法・有肺病者不可不看・函索立即寄贈

肺癆病特效藥三那星。。新發明

二十世紀唯一無二之肺癆病特効藥「三那星」其第一主要成分即在溶解肺癆菌之直酸性臘質及脂肪性之內外膜、並軟化其結節、使即時配合撲滅肺癆菌的、其餘成分之藥力、深達於患部而克奏其功、三那星治一二期肺癆、無不藥到病除、閱最難治之第三期肺癆、亦莫不克奏其根本治愈之效、故三那星出世後、各國名醫無不爭相採用、或視爲治療第三期肺癆之特效劑、自有史以來不可解決之肺癆症、從此隨有救星矣、

三那星之試驗及功能

三那星在中國、已經中央衛生試驗所化驗證明、藥性和平、絕無任何禁忌及副作用、四時適宜、老幼可服、中國之患肺癆病者、比較全世界各國爲最多、現有三那星特效療肺藥出世、實患肺癆病者之一大好福音也、將其試驗功能略述如下、

一設於試驗管中、實驗「三那星」之藥力作用、則一分鐘後、肺癆菌皆消失其抗酸性、至三分鐘後、則此肺癆菌完全殺盡」

一依動物試驗、則發見三那星能滲入結核病竈內、設檢查其病竈內潛伏之肺癆菌、則盡失其抗酸性、此足證其蠟質之完全溶解矣、

一如肺癆病患者內服「三那星」一星期左右、則立見咯痰之稀釋、体熱之下降、心身愉快等狀態、

一更繼續內服「三那星」達三十天至六十天以上、則細見體量增加、食慾激進、一切症狀、逐漸緩和、終達其回天再造之偉功

價目

每瓶一百二十片可服十六天 價大洋十一元
每料六瓶可服六十天 定價大洋六十元
上海仁記路三十五號美商愛世開洋行獨家經

奉天十一緯路第七十三號 哈爾濱道外正陽四道街口 美國愛世開洋行

新貨運到
本行倉庫燬於兵變、來源不繼、斷貨多時、惟愛護肺癆病家、使無從購辦、乃以廣告照常刊登、並指導書現已新貨運到、請向該行購服爲荷、

承認滿洲國之前提 首先準備充實內容

【東京二十四日聯合電】關於承認滿洲國、但最近政府內部、有下項議論、即謂承認滿洲國、目下僅剩時日問題、結局僅留手續問題、故更無急速承認之理由、此種議論之根據、日本非恐懼承認滿洲國爲違反九國條約之國際的非難攻擊等、在於如不經相當期間難期準備萬全之一點、關於承認時期、固有考慮國際關係之必要、但更應重視者、在於日滿兩國經濟的聯繫之充實、互財政經濟交通等各方面日滿兩國基本協定締結之準備、爲最關心之事、此外關於承認之形式、有左列三種、

一、由於承認宣言之方法、
一、由於交換特派使節之方法、
一、由於基本協定中央委任之方法、

選定任何一種形式、亦有愼重考慮之必要、總之日滿兩國根本問題、在於締結基本協定、觀測與協定準備完成、同時由於調印實現承認、爲最穩健且妥當之方法、故政府此際不拘於承認時期等手續問題、專心充實日滿關係之實質、關於此點、指導國論、爲當前之急務、

美上院外交委員長 提倡戰債國際會議

【華盛頓二十三日聯合電】美國上院外交委員長鮑拉氏、本日以無線電放送、陳述爲謀戰債之改訂或消帳、有召集國際會議之必要、要旨如左、

爲考慮歐洲諸國對美戰債改訂乃至消帳、兼爲解決戰後諸問題、應即時召集網羅列國之國際會議、予提議該會議應討論左列諸問題、

一、賠償問題、
一、軍縮問題、
一、樹立金本位制之信權、
一、東洋諸國銀價之安定、
一、其他與此關連之諸問題、

該氏更極力主張威爾賽講和條約、爲服從良心之命令、正義之要求、應實行改訂、

【華盛頓二十三日聯合電】鮑拉氏本日以無線電放送、力陳歐洲小國對美戰債改訂之必要、彼爾美國各方面對此起大反響此因鮑拉氏關於戰債改訂從來爲一強硬反對者、此次一變從來之態度、影響所及、實非淺鮮、觀測此爲覺醒美國國內頑固反對戰債改訂之迷夢、近來一般美國人間、以爲戰債問題、爲對外貿易最大障礙、此種意見、漸次有力、鮑拉氏所以變更態度者、當係上項有力意見之結果、

塞北稅關無稅可徵

太原訊云、塞北稅關、扼蒙古及青海甘肅新疆等處進口貨物之咽喉、當與外蒙交通未斷之際、每月稅收頗爲可觀、平均總在八九萬元以上、甚至尚有十萬之時、來往貨物、當以皮毛綢緞茶糧等物爲大宗、近因西北各地土匪横行、商旅裹足、該關稅收、因之大減、幾有一落千丈之勢、足見地方不靖、影響之深、茲有該關某君來并、爲述該關近況頗詳、據云自該關監督張秀升二次到任、(張前曾任該關監督一次)對於該關整頓頗爲積極、終因交通梗阻、稅收停滯、須呼負負、因該關稅收全恃蒙古及西北各省之進出口貨物爲命脈、現因貨不過關、而每月稅收額數八九萬元、一落而至二萬二三千元、較前竟少三之二有奇、實足令人驚駭、推其原故、即爲西北各地匪徒竄擾、交通阻斷、在昔認爲最要商務運銷俄國各處之皮毛等物、現因外蒙關係、業已完全打斷、其次如西路之青海甘肅新疆等省亦因沿途皆匪、河運不通、百貨停滯、再加金融不穩、商人不敢輕作交易、有此種種原因、故該關稅收方面自必陷於銳減狀況之中、歸化包頭兩處貨物雖能通行、究因銷數有限、稅收雖望起色、更加遍地是匪、四民失業、焉有商業可言、所幸綏地匪患、已有肅清之望、似此稅收方面、或可望有轉機、然尚未敢論定、再如綏省軍費向各征收機關指定者、每月爲二十六萬元、塞北關每月担負四萬七千元、以現今每月稅收僅有二萬二三千元計之、所差之數、不爲不鉅、然亦無法彌補、故論者均謂之塞北關、已不成稅關、實已變爲難關矣云云、

滿洲海關封鎖宣言案

【南京二十四日聯合電】俟明(二十五)日行政委員會通過、即將發表之封鎖海關宣言草案、自前日以來、由宋子文梅樂和羅文幹等協議決定、其內容雖有封鎖文字、但未確定實行期、此爲殘留與日本政府交涉之餘地、故宋子文梅樂和、尙暗中企圖與日本妥協解決、確屬事實、

日無產兩黨竟合同 改稱爲社會大衆黨

【東京二十四日聯合電】全國勞農大衆黨與社會民衆黨之合同大會、于二十四日午前十一時、在其協調會館開會、兩黨代議員約四百名出席、由麻生擔任議長、陳述合同詞、任命各種委員後、由川上丈太郎報告合同協議會之經過、滿場對之承認、次安部磯雄與麻生久之兩黨首、在壇上握手、呈戲劇的情景、午後零時三十分休憩、一時再開會議討論新黨規約綱領政策等、並說明合同協議會案、經一同承認、黨名決定爲社會大衆黨、並打破窮乏農村及其他議案、次決定本部役員、由委員長安部磯雄演說後、午後六時散會、其役員任安部磯雄爲中央執行委員長、此外決定中央委員百六名、全國委員二百九十一名、顧問九十名、

粵剿匪布置

香港訊云、香翰屏仍在南雄最近與余漢謀商、決由香指揮教導師攻信豐、余指揮所部協同中央軍周渾元李明兩師攻新城及南康、何應欽代表陳碧先、二十日抵省、將留粵聯絡剿匪事宜、軍訊、共匪有竄入三南擾東江勢、陳濟棠爲兼顧東北兩江防務起見、二十日特派李揚敬赴韶、與各將領籌畫、李二十日早抵韶、二十一日乘飛機南雄、與香翰屏晤面、必要時再由南雄飛大庾晤余、又傳李實衡有密令、與余香及各將領對政局上有重要商權、非單純爲剿匪問題、因據密探報告、陳策張惠長等、有發展西南局面之新結合云、

韓訪張協議 閻馮等拒絕出席

【北平二十四日聯合電】韓復榘石友三等、本日午後一時赴順承王府、訪見張學良、就熱河問題及將開華北軍事會議作種種準備協議、此外孫殿英高桂滋等、預定一兩日內抵平、閻錫山馮玉祥斷然拒絕出席軍事會議、

郭泰祺談滿洲問題

【溫尼伯(加拿大)二十三日聯合電】新任駐英公使郭泰祺、赴任途次、本日在當地關於中日問題作左項豪語、日本如不變對華政策、終將惹起網羅世界列強之大戰爭、滿蒙之曠野、再成戰火地域、對此防止未然、爲國家之急務、但中國惟有按照九國條約及聯盟規約、得圓滿解決、始能安心、

政友會開北海道大會

【旭川二十四日聯合電】政友會東北北海道大會、二十四日在旭川開會、鈴木總裁秦總務以下多數黨員參會、經滿場一致可決宣言及決議、次鈴木總裁演說、表明政友會援助現內閣之決心與態度、三時閉會、午後六時、在二個地方開演說會、

縣參議員選擧法 立法院通過之全文

南京訊云、立法院會議通過縣參議員選擧法原文如下、

第一章　總則

第一條　本法依縣參議會組織法第四條第二項之規定制定之、

第二條　縣參議員之名額、依縣參議會組織法第五條之規定、

第三條　凡依法爲縣公民者有選擧縣參議員之權、

第四條　有前條選擧權之公民年滿二十五歲具有左列資格之一者、得被選爲縣參議員、一、曾在初級中學以上學校畢業者、二、經自治訓練及格領有證書者、三、曾任職業團體職員一年以上者、四、曾辦地方公益事務著有成績者、

第五條　有左列情事之一者、不得有選擧權及被選擧權、一、褫奪公權者、二、禁治產者、三、吸用鴉片或其代用品者、

第六條　左列各欵人員停止其選擧權及被選擧權、一、現任本縣區域內之公務員、二、現役軍人或警察、左列各欵人員停止其被選擧權、一、現任小學教職員、二、現在學校之肄業生、三、僧道及其他宗教師、

第七條　縣參議員之選擧以原有自治區(爲選擧區)每區應選縣參議員名額依人口比例定之、選擧區中有按人口比例不敷選出參議員一名、或於選出若干名外、仍有零數致參議員名額、分配困難時、應比較各選擧區零數之多寡、將餘額依歸零數較多之區選出之、如兩區以上零數相同時以抽籤定之、各選擧區參議員名額之分配、由縣選擧委員會依前二項之規定擬定、請選擧監督核准公告之、

第八條　縣參議員之選擧以民政廳廳長爲選擧監督、

第九條　縣參議員之選擧事務、由縣選擧委員會辦理之、

第十條　縣選擧委員會以縣長爲委員長、各區區長爲委員、

第十一條　縣選擧委員會之辦事規則由民政廳定之、

第十二條　縣參議員之選擧日期由選擧委員會擬定、請選擧監督核准公告之、

第十三條　縣參議員之選擧各選擧區應於同日行之、

第二章　選擧人名冊及登記

第十四條　縣選擧委員會應於選擧期前、按選擧區造具選擧人名冊、

第十五條　縣選擧委員會應於辦理登記十日前、將各選擧區選擧人姓名、榜示於各該區之鄉鎮公所鄉鎮居民對於前項榜示認爲有錯誤或遺漏時得於榜示後五日內向各該鄉鎮公所聲明更正、

第十六條　縣選擧委員會應於選擧期十三日前在各鄉鎮公所設立選擧人登記事務所、辦理選擧人登記事務、以鄉鎮長爲登記事務員、

第十七條　登記事務員之職務如左、一、掌管事務所之啓閉、二、審查登記者之是否合格、三、保管選擧人名冊、四、維持事務所秩序、五、其他與登記有關係之事項、

第十八條　縣選擧委員會應於開始辦理選擧人登記五日前、將登記程序於各鄉鎮廣爲揭示之、登記期間以十日爲限、連星期日在內、

第十九條　縣公民赴選擧人登記事務所登記時、經登記事務員審查合格、應給與選擧證一張選擧證由登記時務員署名

第二十條　縣公民因登記事務不服登記事務員之審察時、得於五日內聲請縣選擧委員會決定之、

第三章　選擧人投票

第二十一條　選擧人投票各以本鄉鎮爲投票區

第二十二條　縣選擧委員會於選擧時、分設投票所於各鄉鎮公所以鄉鎮長爲投票所事務員、

第二十三條　投票事務員之職務如左、一、掌管投票所之啓閉、二、發給投票紙、三、保管投票匭及投票人名簿、四、維持投票所秩序、五、選定投票監察員、六、其他與投票有關係之事項、

第二十四條　縣選擧委員會應按照定式製成投票匭、分交於各投票區、

第二十五條　縣選委員會按照定式製成投票紙、分交於各投票所、

第二十六條　投票人以列名於其本投票區之投票人名簿者爲限、但被選擧人不限於本鄉鎮之公民、

第二十七條　投票所除投票人投票監察員、及本所事務員外、他人不得擅入、

第二十八條　投票人應親到投票所領投票紙時、繳驗選擧證、並在投票人名簿所載本人姓名下、簽字、

第二十九條　投票人每人祇領投票紙一張、

第三十條　投票用無記名連記式行之、

第三十一條　投票人於投票所內除關於投票方法、得與事務員問答外、不得與他人接談、

第三十二條　投票所事務員當場啓示、隨將匭之內層封固非至開票時不得再啓、

第三十三條　投票人之選擧票應自寫自投、但不能自寫者、得請本投票所臨時指定代書人於投票監察員監視下代寫之、

第卅四條　投票人將票投入匭後應即退出、

第卅五條　投票人倘有冒名或其他違反法令情事投票所事務員得制止其投票但事後應將經過情形、報告縣選擧委員會、

第卅六條　投票完畢時應將投票匭之外層、嚴加封鎖、

第三十七條　每一投票區設投票監察員十人、掌理投票時一切監察事務、由投票所事務員就投票人名簿所載選擧人中選定年齡最長及最幼者各五人充之、前項監察員應盡先投票在場監察、非至投票完畢封鎖之外層後、不得離投票所(未完)

俄波成立不侵協約

【瓦爾索二十三日電通電】波蘭蘇俄最近成立不侵略協定、須定二十五六日內、在莫斯科實行簽字、但該協定之批准、非迄至蘇俄與羅馬尼間成立同一協定不實行、該協約有效期間三年、若在滿半期年前、然特別通告之場合、更延長有效期間二年、

平張外人顧問南下

【南京二十四日電通電】張學良三外國人顧問三名、本日(二十四)午後三時三十分、乘張學良私用飛行機飛抵南京、與國府要人會見後、四時十分、爲與宋子文會見、向上海出發、該外人顧問一行之南下、關聯滿洲海關問題、尤堪重視、

有吉大使決定駐華 廿六日經閣議後發表

【東京二十五日聯合電】內田外相、今朝赴首相官邸訪見齋藤首相、就駐華公使協議、結果預定二十六日在定例閣議正式決定、駐華公使如左、

特命全權大使、從三位、勳一等　有吉明

被命兼任特命全權公使、駐劄中華民國、

湯表明擁張

【天津二十四日電通電】張學良於昨日接到湯玉麟左記電報、謂熱河目下保持平穩、余絕對服從中央、澈底擁護足下、

共產軍射擊信陽丸

【東京二十五日聯合電】日清汽船信陽丸、二十二日午後十時、在調關港碇泊中、被共產軍在左岸不法射擊、該船警戒隊對之、用機關槍應射、使之潰散、信陽丸無何等損害、

湘省黨政之糾紛

長沙訊云、湘省黨政糾紛、其最足令人注意者、首推寧鄉案發生之初、湘人只冀何健自廬山歸後、即可解決、詎料何氏返湘旬餘、全案卷宗、亦經調閱、尙未聞有着手解決之步驟、即中央黨部委員來湘澈查、亦感覺困難、均趦趄不前、不肯於此任務、已三易其員、聞第一次委派來湘澈查者、爲陳肇英、鄧悌兩氏、嗣陳鄧不肯來、改派洪陸東、動身尙無確期、來否亦未必一定、將來是否再須改派、尙不可知、因是此案進行、異常緩滯、大約待中央委員到湘後、再由清鄉司令何健親與中央委員暨省黨部推派之會審委員、共同會商、至於姚案、現又起風波、因市黨部委員姚雪懷失言、當局擬予拘訊、未被弋獲、乃由何健以總指揮名義咨請省府、轉函省黨部、將姚撤職、一時全省各縣市黨部、紛紛電省、謂姚之言詞、出於至誠、請免予議處、而省黨部則因某種關係、將此案擱置、迄今日久、尙無具體解決、而長沙市黨部監察委員成希文、王廷團、文亞文等、因是聯名呈請省監委會總辭職、略謂『訓政時期、因以黨權而代表民權、姚委員雪懷於本市黨部補行宣誓典禮時、偶爾涉及本省財政問題、語雖直質、意出至誠、詎知竟遭停職處分』又謂『姚委員當日言詞、係職等先期決議推定、本會全體委員、願負連帶責任、如姚委員無干犯黨紀情節、則應迅予恢復職權、以明是非』復謂『職等備員黨委、既不能爲民衆解除痛苦、而謀利益、復不願奉行故事、而尸位素餐、再四思維、莫若知難而退』云云、姚案風波如此、截至發稿時、亦未聞到如何解決、湘省黨政糾紛、尙見迭出、實爲不幸之事云、

日陸軍秋操 決參加師團

【東京二十四日聯合電】今秋在京阪地方舉行之陸軍特別大演習參加部隊、決定大阪第四師團、京都第十六師團、名古屋第三師團、金澤第九師團之四師團已完了演習計劃、預定八月間陸軍定期更替後、由軍事參議官任命兩軍司令官、

馬占山公子離滬赴北平

【上海二十五日電通電】向國民政府要請援助軍費運動中之馬占山公子馬奎、及參謀長王鐸、東北義勇軍總指揮丁世強等、於昨日由上海出發經由南京赴北平、

中美無電合同經過 交通次長陳孚木之談話 並發表馬凱合同全文

上海訊云、交通部與美國馬凱無線電報公司訂立報務合同、日來頗爲各方所注意、國際電台致電交通部反對該項合同、並請澈查內幕、立予取消、陳孚木昨發表此案經過情形、並將該項合同全文披露、茲分誌如次、

合同經過　查交通部最近與外國電報公司簽訂之合同有四件、一爲與英國通報合同、二爲與馬可尼公司購無線電台合同、三爲與美國馬凱無線電公司通報合同、四爲與中國電氣公司(此爲馬凱公司之聯號亦爲與交通部合資創辦之公司)訂購國內國外無線電話合同、此四事均經過交通部極長時期之討論、其間尤以英國報務合同、與馬凱公司報務合同之討論爲最多、余(陳自稱)個人對於購買無線電台與無線電話機料、始終持極審愼之態度、余主張第一宜利用各公司之競賣、而獲得最廉之價格、第二無線電話機料之購定、須考慮交通目前之財政狀況、及國民之經濟能力、至於與英國及美國馬凱公司簽訂通報合同、則爲余所贊同、而應急辦者、因前者以我國發往外洋之電報、倫敦幾佔十分之六七、而均爲水線公司所壟斷、我國與其簽訂無線電通報合同、於我國宣傳及電報營業方面、均極有益、後者以交部前與訂立通報合同之美國無線電合組公司、違背合同、破壞中國領土之完整、不顧信義、與滿洲偽國通報、顯與原合同第二三條相反、屢經令國際電信局向其交涉、該公司始終不理、而國際電信局局長王崇植、因與該公司有淵源之故、對於交涉、亦故意延緩、余主張如交涉無效、將來或須出以最後之手段解決、即彼此停止通報、但如停止通報則中美通信即生梗阻、故擬與美國另一無線電報公司訂立通報合同、以爲準備、而此合同、並力避免與合組公司原合同抵觸之點、蓋依交通部於不違背第二第三條之規定、可自由與各國訂立通報合同、故主張交通部現時可與美國之馬凱無線電公司、另立一由發報人指定路由之通報合同、此合同之訂立、不特中美通訊、可不爲合組公司所專利、並制裁其與偽滿洲國通報、即於營業上以多一公司通報、收入亦可稍增、此種主張、電政司長李範一固表示贊同、而王崇植雖屢次延緩交涉、此種辦法亦絕不表示反對之意、且曾稿案、親手交與馬凱公司代表人、討論修正文字數次、至六月十九日余接陳眞如部長在滬發來一電、謂有要事囑赴滬一商、遂於十九晚赴滬、二十晨到滬車站時、有電訊局局長王崇植、電政司長李範一、在站相候、余頗驚訝、以李司長曾稱病在京寓治療數日未到部辦事、何以忽又在滬同時並知昨日之電、乃由王崇植代陳部長所發、當訊以有何事、據謂因簽訂合同事、特請來商、其後到陳部長寓、除李王外、另有中國電氣公司協理孫繩武(此爲交部所委派)當時桌上即列有余上述之四種合同、英國通報合同、及馬可尼公司購買無線電台合同、均已備成簽字形式、當由李司長發言、謂此數事、均爲交通部最良好之建設、擬在陳部長任內完成之、以免拖延、陳部長囑余將該項合同加以審查、余翻閱一遍、當謂英國通報合同尙可、至購機合同、最好交余今晚返寓詳細一看、李王均謂、此合同已經多次與該公司磋商訂定、無甚修改之處、而機件亦經專家考究合用、次長(指余)事忙、恐今晚突有事又返京、將無期延擱、請信任我兩人、決不差錯、現簽字格式均已備妥、不如就請部長今日簽字、余當以李王二人平日爲部長及余所信任、諒無大差處、故亦未堅拒、遂由部長簽字於該兩合同、交李司長帶回部印發、至於馬凱公司無線電話購料合同、以尙是草稿、仍有須研究之處、則未簽、部長訊此兩合同亦可辦否、李司長答謂、此亦宜於部長任內將其辦竣、至李局長崇植、則爲通報合同、合組公司方面恐仍有爭議、余則謂據合同條文、該公司無可爭議、但爲穩當起見、可令馬凱公司補一負責擔保之函、李王二人均謂、如此極妥、倘該公司答覆、則此合同今明日亦可爲其簽訂云云、陳部長以各人均贊同、當將該二合同交余審查、看有無仍須改之處、以便繕正、至第二日、余細思覺陳部長所簽訂之馬可尼無線電台購買合同、有未甚妥貼之處、一其價格較中國電氣公司之價貴約五萬美金、一者機件另購無線電話機、所附有之無線電話機、多耗英金數千鎊、實不可算、且以事實論、該電台發電報時、即不能通電話、通電話時、即不能發電報、附加電話機件、無大用處、此事余與陳部長言之、陳部長亦知其誤、然以經已簽字、亦無可奈何、祇謂、此外兩合同、可由你愼密辦理、以免缺失、至六月二十五日、該合同已與馬凱公司及中國電氣公司代理人將條件文字商妥、但仍爲愼重起見、以電政司李司長仍告假、乃電交部專研究電氣之陳秘書來滬、會同上海電話局長共同審查、並令陳秘書携稿回部會同赴國際電信局、囑王崇植再加審查、當時並由其更改數字、但並未提及反對之意、至六月二十七日審查完畢、繕正合同、送由陳部長正式簽字、由余帶回部用印、除留部之兩份外、即交與該公司收執、此時適李司長以出席國際電信會議、開具預算至八萬餘元、爲各電局反對、復不滿該部中將其參贊及隨員名額核減、提出辭職、余當電滬陳部長請示、當奉覆電、一請辭電政司長職、可照准仍令赴歐出席、惟照准辭職之命發令後、李突赴滬、與王崇植反對簽訂合同、陳部長、謂亦異、以此事之舉辦、事前並由彼二人之鼓吹、何以現忽又反對、但爲愼重起見、當亦電京囑余暫緩蓋印、然其時事已過去多日矣、余接電後、當即派人赴滬、向該公司收回合同不獲、當於本月九日親自赴滬、擬向該公司交涉該合同暫緩發生效力、至滬時、即見有大陸報登有詆蔑余之言論、時事新報亦登有王崇植越出其職務以外之談話、閱此言論、爲美國合組公司主使、王崇植發表之蓋以簽訂馬凱公司之通報合同、雖於中國有利、然於該合組公司則極不利也、余自見該項侮蔑余個人之談話後、當向陳部長聲明、余之此來原爲交涉該項合同緩辦、然今則不能負此責任、以有人指余簽賣國之合同、能由余交涉緩行、則反成證實余現願將此合同、除其餘各條、均照國際電報公約之例文外、最重要之三條、可均列出以供社會之公評云云、

商震返防

順德訊云、商震十八晚自漢返順、據談、蔣對剿匪極抱決心、整理黨政、調度軍隊、籌畫偏精、均着着佈置中、月前本擬調本人率部開赴豫南、協剿匪共、近以援軍齊集、匪氛稍戢、改調本軍一部援防隴海西段、已派高鴻文全旅開赴洛陽陝州靈寶一帶、黃杰華旅一部警備鄭州、黃之旅部不日亦即移駐該處、本軍司令部及李杏村部四十二旅仍駐順德、不再向南移動、

黃河水漲

濟南訊云、魯省運河、連日暴漲、險工百出、上游李苑九十兩壩塌勢頗兇、下游卞莊新險已刻堤根、上游朱口大溜漸靠底根、下游南岸北岸多出新險、河務局長張連甲昨晚赴河口視察、定日內再赴上游、洛口水位今達廿九公尺三寸四、較去年最高水位僅差一公尺、水勢驟漲、係因康藏雪山溶解及晉省大雨所致、近日上下游告急電報紛傳、擇要錄次、

▲電一　(銜略)皓日早三點李工十壩、五掃七跨角吊墊入水一二尺、當即督兵搶護、赴下抓騎馬兩坏川稭料二垛搶加、至早七點稍見穩固、又據防買況長緒明報稱、朱口河水漸落、溜勢向淺移動、自上交界至第七壩、均皆見陷、尙無坍塌情形等語、據此除飭加意防範、並隨時具報外、謹禀陳、孫懷周叩皓、

▲電二　清河總段長鈞鑒、昨奉局長電話、飭赴卞莊看工、遵經前往、查勘該工、上首河灘、已見裂紋、寬約四五尺、中間又續塌七尺現距堤根一丈八尺、該處中柳鋸倒十八株、下首尙無變動、再沈長渠稭料刻下到廠、約有二十垛之譜、謹此並陳、周玉華叩皓辰、

上海新疆間 飛航之阻力

上海訊云、去歲歐亞飛機因誤飛外蒙境界、被扣留、以致西北線中斷、迨九一八事變後、東北淪陷、西北航空恢復無望、歐亞航空公司、另謀他法、由前運業組主任李景樅氏籌備滬新線、(由滬至新疆)其所經過之途徑、爲上海至南京至北平、再至迪化、但公司因仍須繞道、不甚便利、於是又改變方針、由上海至迪化、使成一直線、最近決定之西北線、以滬新(上海至迪化)爲幹線、而以京平爲支線、按照原來計畫、沿途航站、計爲上海南京、漢口、洛陽、觀音堂、潼關、西安、蘭州、西寧、哈密、迪化等處、惟現在幹線、僅自南京通洛陽、支線方面、則自南京至北平、現幹線方面擬先行展至蘭州、再展至迪化、王志遠氏於六月間赴西北沿線視察、現已返滬、據談西北一帶、沿途多崇山峻嶺、故飛行時之設備、須非常妥當、現所最感困難者、即爲機油問題、因沿途均係荒野、並無汽油站、一旦斷油、即不能飛行、現擬用駱駝自外蒙方面運油接濟、因其地多沙漠、除以駱駝運輸外、無再適當之運輸物也、至西北線飛航線之確期、刻尙未定、如汽油之設備能完全解決、即可定期通航、如進行迅速、則本年底當能實現、將來通行、自滬至新、祇須三日云、

訪滿學生機一架返京城

【京城二十五日聯合電】祝賀滿洲建國成功之學生聯合飛行機、達成使命、于二十四日、由奉天出發、早大機午後六時四分、明大機同時之十七分、安抵京城、該兩機預定二十五日午前九時、由京城出發赴大刀洗、

日高大將逝世

【東京二十四日聯合電】海軍大將男爵日高壯之丞、于二十四日午前六時十五分、罹腦溢血症逝世、享年八十五歲、

朱慶瀾返滬

上海訊云、朱慶瀾二十一日午乘輪返滬、據談胡漢民氏孫科對廢戰、均贊成、又此行粵港粵澳民衆熱烈歡迎、咸謂應止內戰、團結對外、爲當今急務、寧願犧牲一切實力參加、惟官方則所見略異、不免誤會、一經說明、始煥然冰釋、

世界珍聞及其他……

歐洲南部風俗
─結婚後的紀念式典

歐洲南部的風俗、至結婚的紀念日、時常舉行一種慶祝、至這時親朋會集、送禮道賀、極一時之盛、所舉行的式典、是依據結婚的年數而分別的、式典愈是尊重、也就是結婚的年數愈是長久、現在將慶祝的年數與式典、分列在后、

第一年	布婚氏	第二十年	陶器婚式
第二年	紙婚式	第二十五年	銀婚式
第三年	糖果婚式	第三十年	眞珠婚式
第四年	草婚氏	第三十五年	珊瑚婚式
第五年	木婚氏	第四十年	綠玉婚式
第七年	花婚式	第四十五年	紅寶玉婚式
第十年	錫婚式	第五十年	金婚式
第十二年	亞麻婚式	第六十年	金鋼石婚式
第十五年	水晶婚式	第七十五年	同上

日本爲防止共產主義之壁壘
中華古國早爲此種精神征服
◇……德前皇威廉二世之遠東問題談

據海牙函云、僑居『荷蘭』之德前皇威廉二世、近來頗爲歐洲人士所注目、一方德國政情正澎湃劇變、其實德帝之當年氣魄、亦未消失、睹觀國際之推移變化、彼亦未嘗或忘、茲將其對遠東問題、與布拉德里巴特氏之談話錄下、

當今之世、無分於東洋與西洋、同爲世界各國之威脅者、即共產主義是、因此之故、吾人欲論遠東政治問題、而一切行動、不可不以此爲觀點、亦不能不以防壓共產主義爲目標、蓋共產主義不滅、世界平和與進步、即將不保、日本係亞細亞僅存之唯一獨立國、即亦共產主義防止之大壁壘、至於蘇俄、自軍事觀點觀之、長期間雖爲東洋之大威脅、但共產主義之陰險的無孔不入的宣傳、在今日更爲可怖、因目下蘇俄宣傳、較之帝政時之爲大陸軍尤多危險、故世界各國凡不免於蘇俄之宣傳者、目下一方應堅壁清野、使宣傳不能侵入、一方應與本國內秘密宣傳流布之革命理論、努力鬥爭、苟任其所之、則世界各國崩壞文明沒落、蓋可立而待、至號稱東洋古國之中華民國、早已爲此種類似的精神所征服、因之清廷退位、而中國即陷於四分五裂之局、緣號稱天子 Son of Haven 之皇帝、在中國人眼中原係神聖不可侵犯者、且亦認『結合』之具體的象徵與、中國人『結合』之要素、並爲中國人『結合』上富有神秘力之紐帶、此紐帶而遭破壞、宜乎中國於清廷退位之後、即陷於分崩離析、此種教訓、世界各國人士不可不服膺拳拳、蓋天下之事破壞易而建設難故也、

日本政體、一方遵從遠古傳統、一方奉戴將近乎神之神聖朝廷、此誠東洋人不能不採之政治組織、蓋日本政體、雖係基於遠古傳統、但頗能以明效之手段、將政體適應時代之要求、加之此種新帝政組織、已擁有與組織相應之實力、故現代日本前途、實負有重大使命、至日本當前之難問題固亦不在少數、但因處置適宜、似已迎刃而解、故目下日本對於中國實不能坐視中國混亂、淪爲蘇俄勢人範圍、即使向敵壘衝進之時、列國有出而製肘干涉者、日本應毅然無顧忌、向前邁進、蓋當今之時、乃日本生命感受危險之時、且亦爲求自身生命安全、不能不採適當之應急處置之時、日本既知蘇俄勢力東漸、對於日本實爲非常之障碍、則蘇聯雖揹以重利、亦不應傾聽蘇俄之誘惑、應信賴自己方針向自國之重大使命邁進、不可因稍有阻撓而自餒其志也、

美應積極促進世界繁榮

紐納云、哥倫比亞大學院長布特勒最近發表言論云歐洲各國在未與美國作有效之合作以前已竭其全力從事世界復興之工作、華盛頓當局此時應該開始動手矣、美國現在將於促進世界經濟之工作、如仍舊遲疑觀望、則於美國害多利少、就政治之觀點言之、則尤爲失策、蓋此種徘徊與觀望、結果蒙害者僅美國一國而已、

瀛雋海聞

▲歐美時髦婦女所用的假睫毛、是把一種沒有損害的膠水黏在眼皮上的、以黑而長爲美觀、這種假睫毛、每對須費七先令六便士至十五先令、只可用兩個禮拜、便須零換一副新的了、

▲奧洲維多利亞城中、鼠子爲患、日夜橫行、連貓不怕也常常結夥襲擊、夜間人們睡在牀上、時有鼠子揚長而過、

▲紙牌據說是發源於印度、七百年前有遊牧的極迫守人往歐洲去、便將紙牙一并帶去、御此風行世界、成爲一種普通的賭博戲、

▲倫敦人愛花、幾乎家家都以花爲點綴品、單以瓶花一種而論、每年運去的有一千二百噸之多、到了春間的花時、火車上每天總有二十五節專車運花入城、

▲印度多長林豐草、因此蛇也獨多、雖醫生們有療治蛇毒的方法、每年可救數千人命、但在過去的十二個月間、因被毒蛇咬傷而致死的、仍有二萬五千人之多、

女人紅唇不准吞雲吐霧
違者監禁三十天
美國新創的法律

美國路省巴盾發電云、由女人塗紅的唇、噴出來的紙烟的烟、引起福地斯的忿怒、他已經請路省的立法機關通過一條法律、如果女人再在公衆的地方、隨便噴烟、就把她們送往監獄、他這提案、倘若被通過、女人就是在自己的汽車裡、或公共的交通機關裡抽煙都不准許、如果犯了要被監禁三十天、

滇主席龍雲賦悼亡

雲南通訊云、雲南省政府主席龍雲之夫人李培蓮女士、即現任蒙藏委員會委員李培天君及雲南新富滇銀行行長李培炎君之妹、學識甚優、于民國十一年夏間適龍、連舉五子、伉儷情深、患難與共、不料于本年六月廿四日上午九時、因生娩經法國醫院安南醫生裴知希檢生、因生後胎衣不下、裴醫生妄施手續、發生血暈、因而逝世、龍以驟失內助、悲傷萬分、當即請假十五日治喪、一切公事、由周鍾嶽代爲批閱、一面組織治喪事務所、開治喪會議、以軍事委員會爲辦事地點、大殮時鳴放禮砲十七發、暫以五萬元爲治喪費云、

英國之賽鴿狂
共有二百萬頭與賽

英人近來對於賽鴿一事、非常狂熱、而現在賽鴿之季已到、倫敦方面、爲求比賽鴿子、行旅安全起見、自倫敦至米蘭而達蘇根蘭火車、已決定在今後四個月中、特開鴿子專車、長距離賽鴿、現在已開始舉行、所以一般畜鴿者、由遠道前往、從家裏到賽鴿地方、熱鬧情形、不一而足、甚至到蘇格蘭極北、渡過海峽、在法國境內釋放者、聞到九月底止賽鴿共有二〇〇〇〇〇〇隻云、

黃巢墓和梳妝樓

短小的殘碑、依稀能看清有黃巢墓的字樣、於是這仕人有心要替他修築、但是終於沒有人和他同杭力作了罷論直到現在、這黃巢墓不果成了縣的歷史上的名詞吧了、『黃巢殺人八百萬』、他的墓弄得這樣、他自己恐不會相信吧、

長舌婦即秦檜的老婆、她的梳妝樓據說在縣城內周家河頭、相傳那些父老說、宋建國出州、蕭山却是長舌婦的娘家、周家河頭而是她們的住屋、這間屋現在是姓莫的住着、內面並沒有充分的奢華、在臨街的一間屋、據說就是長舌婦做女兒時做的梳妝樓、不過現在的模樣、並不像是一間梳妝樓、這難免是滄桑的變遷吧！上面的兩個古蹟、倘使你問蕭山人、蕭山人都不能確實、不果說起來却誰都曉得、於是在我們這些好事的文人口裡照例也說一句姑存其說吧！

德國廢帝 威廉二世近影

罪惡深淵的上海
◇……犬姦幼女之慘戲劇
◇……表演一次收洋六元

上海函云、捕房在租界內獲得主犯一名、五歲至十一歲養女四名、黑犬一隻、審問結果係使幼女與黑犬作秘戲性交之慘劇、專在各大旅館中表演、每次收洋六元、經醫生驗明、幼女下部、均受蹂躪之傷云、

小科學
魚肝油製法

魚肝油一物、服之能補血治肺、其效至大、年來行銷於國中甚多、大都係舶來製品、利權外溢、實深浩嘆、按此種製油原料、採自鱈魚、(即鰵魚)肝臟、我國山東石島地方、出產甚豐、本爲漁民鹽藏乾製鱈魚時廢棄之物、若欲收集原料、並不需若何資本、故深望有志實業者前往採辦仿製亦振興國貨之一途也、謹將其製法介紹如次、

(甲)熬取法

此法直將多量原料、投於釜中、徐徐加熱、熬煮、融出之油、由傍汲取、時時取殘滓、更投新原料、繼續工作、最後將殘滓壓榨、以榨出剩餘之油、此法所用燃料、須用薪材、蓋用石炭、則熱度過激、油因焦灼着色、用薪材則可免此弊、

(乙)精製法、此法有數種、茲舉其常用者如次、

(一)洗滌法、所得之油、含有多量夾雜物即蛋白質、粘液質、塵埃等、發生惡臭、易於腐敗、故採取後、須注加多量之水攪拌洗滌、靜置之、則油呈透明層將此層汲出、再行加水、如此數次、可得透明之油、

(二)靜置法、將油類注入容器、長期靜置、則不純物沈澱、油則形成透明層、汲取之、可得透明之油、又將油注入淺器、使日光直射、長期靜置、如此則油分不生變化、然夾雜物酸化分解、漸次漂白、亦屬有效、

(三)濾過法、此法係最普行之方法、即依前記方法將漂白靜置之油汲取之、使通過濾紙木炭末等層、濾過時、可得更透明之油、又近來將砂與粘土混合和油內、稍行加熱、使吸收臭氣夾雜物、再行濾過、更可獲良好結果、

(四)加酸精製法、油內加硫酸時鹽類成爲硫酸鹽類、而溶解其他汚物、則炭化沈澱、硫酸對油雖呈激烈作用、然用少量殊奏精製之效、約將百分之一稀釋於容積等分水中、注加後加低度溫度、如有汚物沈澱則除去之、油分以清水洗淨以不呈酸反應爲止、

宋慶齡口中
牛蘭之謎？

南京消息、孫夫人宋慶齡、近向黨中要人宣稱、現在監押之牛蘭、並非牛蘭本人、乃係牛蘭之秘書紐威氏、牛氏本人、早已逃避歐洲、因黨的關係直承牛蘭、或更希冀冒牛之名而求不死云、

使虛弱兒童轉爲健全的
新營養素之概說

困惱父母之心者、莫如孩子之疾病、有病弱孩子之父母之煩勞、與欲思孩子健全之苦心、誠有足使人淚下者、

然雖有欲孩子健全之願望、而孩子仍不能健全、此必須有正確之智識而後可、所幸在營養學方面及醫學方面、關於如何能使孩子健全長育、或如何能治孩子之病、常有新穎重要之事實、相繼明示、茲先述其中二三例、

促進長成之特殊營養素

保持身體健康之必要營養素有多種、若缺其一、健康即生障害、此本不待言、但此等營養素、於人體所及之作用各異、在正應充分促其長成之孩子、與已達一定長成之大人間、其必要之營養素之攝取比例、當然不同、即在大人爲不甚必要之營養素、然在孩子爲非常切要者、亦屬不少、

是故將各種營養素之作用、詳加研究、則知於孩子發育上、尤爲必要者爲里丁 Lysin、幾斯丁 Cystin、希斯幾丁 Histidin

肉與蛋類 滋養之理由

自古以來只爲肉與蛋爲滋養品者、乃因此等食物之主要成分、爲蛋白質之故、蛋白質中、其種類頗多、其中亦有營養價値極低者、

孩子發育上所必要之里丁、幾斯丁、希斯幾丁、係含於某種蛋白質中之貴重成分、顯然有促進長成、增加體重等作用、此內外學者、經動物上之實驗、始得確定者也、

孩子應需之三種維他命

維他命之有A、B、C、D、E等種類、爲衆所週知、其中爲孩子所必需者、爲A、B、D之三種、

維他命A、有增强身體抵抗力之効、尤爲易罹結核之腺病質孩子所必需、維他命B、一般只知其於脚氣病有効、其實一方亦有促進長成之作用、維他命D、爲骨格之形成上所不可缺者、缺此骨即軟化、成爲佝僂病、

成分不偏之新營養劑

服用者之便利計、製成錠劑發售、即『錠劑若素』是也、

錠劑『若素』、已如前述、含有乳兒長成上所必要之里丁、幾斯丁、希斯幾丁等成分及維他命A、B、D、又網羅各種營養素、即僅將其視作一種營養劑、確已含有豐富並許多種類之貴重成分、因此並無其他可與比類、

凡營養劑、任其在健康上如何貴重、若質然攝取過多、即發過剩症而引起障害、錠劑『若素』其成分不如阿米諾酸或葡萄糖或維他命A之只偏於一二成分、故毫無上述憂慮、

且『若素』之特點、不僅限於營養上之効果、對於各種疾病實亦有治療之能力、

胃腸或肺有疾之人
用之均能恢復健康

澤村博士發見之錠劑『若素』、其助虛弱乳兒發育之顯著効果、已如上述、更可稱之爲核之素質、如使此等孩子常服『若素』、則食慾旺盛、精神振足、竟致性質亦從而改變、風寒即不易侵犯矣、

此等効果、出自『若素』在上述各營養要素以外、又因在活性之狀態中含有多種多量之

……酵素即成爲生活力泉源……

極其微妙、且舉凡生物、在生存之間、雖一瞬亦不可缺、而『若素』則不僅以此補給人體、並活化組成一切器官之細胞、增加其酵素作用、故『若素』所以亦稱爲營養酵素劑也、

……能治病之營養劑……

僅具有補給人體以營養成分而無其他効果之普通營養劑所難望、其有此作用、故如乳兒消化不良、此爲乳兒所最多罹之病、死亡率亦高、執拗不加注意、即成非常難治、若給以『若素』、糞便之狀態、即刻好轉、綠糞變爲黃色、亦不再有泡和散狀、而成爲適當之硬度、不欲吃乳者、亦即恢復吃乳、精神增加、活潑愉快、睡眠亦安適、遂顯著日漸肥胖、至於易起消化不良之人工營養兒、若常服『若素』、即能防止、觀此亦已足推知其

……對於腸胃病效力之强……

凡大人之慢性腸胃病――常習便秘、胃酸過多、胃弱、腸加答兒、常藥品、而未見治癒者、服用『若素』均能相繼治癒、

此外爲肺炎、亦足致幼兒死命者、用『若素』即奏實效、蓋因『若素』而增多體內殺菌性之物質、故不僅肺炎、即

……肺結核與骨疽……

肋膜炎、腹膜炎等之結核性之疾病、亦有顯著之効力、尤以頸細、胸薄、易受風寒之腺病體質之孩子、長而有罹結

乳兒發育不可缺的
諸種成分齊備且豐富
營養酵素劑竟發見

以上所舉之蛋白質及維他命、均爲體質虛弱發育不良之乳兒所必需之營養素、缺少其中任何一種、即能引起發育上之不良影響、然欲將此等營養素一一集合給與、其事殊非易易、幸最近已發見含有此等營養素充分豐富之珍奇的營養物、即名爲黑菲(酵母)、爲微生物中之一種、其體內含有多量之里丁、幾斯丁與維他命、尚有其他貴重之營養並能治病之物質、

酵母類中優越的新種

黑菲(酵母)之中、亦有許多種類、並非凡爲黑菲成分均同、在將此黑菲造成有一定効力之營養劑時、若製造方法不精、成分即起變化、而成爲無効力、是故關於如何之黑菲、在營養及治療兩方面、均爲最優良、及如何能使其重要之成分、不致破壞而得效力不變之製劑、曾對此下多年苦心之研究者、爲帝大名譽教授之澤村博士是也、

博士之研究、終得收成、確可謂爲理想的黑菲製劑、竟而完成、其所選黑菲之種類及製劑之方法、學界都認爲當無能出其右者、而得有專賣特許權之此營養酵素劑、亦即他無其類、而在黑菲之全成分上、併入米胚芽之有効成分、而愈使成分複雜効果增大、

如此遂廣爲治療界所應用、得非常良好之成績、又爲一般

舊日苦病今健全

(張闡彥)

舍妹年方七歲、少時頗身康健、殆不識病字、至前年九月、因吃食不愼、忽患疫痢、就醫月餘、病雖全癒、腸胃仍弱、去年一月、二月、六月、九月連患類似之病、前後四次、幼年如此病弱、不勝可憐、每遇人勸購給種種腸胃藥、均無甚効、臉無生色、身愈衰弱、憂慮夭折、幸某日看報、見到澤村先生所發明之錠劑『若素』、即購給之、連日服用、効驗日顯、大恭漸順、面色漸次光潤、傷風不如往時之繁、本年僅患一次、三日即癒、週來舊日爲病所苦之情形、恍然如夢、顏色紅潤、精神活潑、每日樂上學校、於此短促期內、轉爲健全、令人詫異、若素鴻恩、長此難忘、(後略)

購買『若素』者須知

『若素』目下已由富有資力之三井洋行、向中國南北各地業名大藥店開始批發售賣、各地人士、如不能就近購得此藥時、可隨時向各地三井洋行支店去函購買、縱買一瓶、該洋行亦必加意包裝、對於郵送、負担完全責任、蓋三井洋行因『若素』効力偉大、故不惜爲顧客出此種便利的創舉、至於藥價、金票一元六角者、可供一月服用、價格亦非常底廉(記者附識)三井洋行各地支店如下、

上海四川路、三井洋行上海支店、漢口大平街漢口支店、北平單牌樓總布胡同北平支店、天津日本租界天津支店、長春室町四丁目長春支店、奉天郵局私書函四二號奉天支店、哈爾濱水道街哈爾濱支店、大連市山縣通大連支店、青島堂邑路青島支店、大連市浪花町滿洲代理店日本寶藥株式會社其他各地大藥房皆有出售、」(6)

補品大王 贈送五千盒 龜齡機

◉龜靈機裝在美麗盒中

世界新藥「龜齡機」是專治男女生殖器病的共藥是男女愛情中實缺少兒女的靈丹、返老還童的寶筏、其配製原料純用青春物之生殖腺、甲狀腺、睪丸、卵巢等經種種化學的操作、配以高貴藥料所製成、故効力絕大萬試萬靈、復經衛生試驗所化驗、證明有效、特許專賣、

主治 老翁服、恢復青春、生殖力瓊步復活、老婦服月經復至、姙娠子女、青年服、健腦强精、讀書不忘、凡生殖器病、腎虛早洩、陽萎遺精及發育不完全、性慾缺乏、貧血、作事厭倦、消化不良、視力減退等、及女子精脈不調、過多過少、經脈閉止、子宮寒冷、腹痛、赤白、帶下、交接快味缺乏、半產、及卵巢發育不良、難以受孕等尤爲特効、

△龜齡機養身固精之奇効

龜齡機」具有極大滋補力、其一盒之效力、遠勝中國參茸一斤、故凡吸鴉片者、老年衰弱者、青年腎虧者、均宜速服「龜齡機」、又患早洩病、則男女間快味缺乏、此齡有滋補眞陰、鞏固玉關之力、患者速服、無不立愈、

龜齡機 每打一元五角 每打拾五元 總經理 上海德生洋行

贈送法 本藥在東省發行一週紀念、特提五千盒、作爲贈送東省人士之用、以昭效力、而便推廣、照以上定價、在代售處凡購買龜齡機一盒者、即贈一盒、凡購買龜齡機半打者、即送半打、每人限一打、多者不贈、

東省總經理 奉天鼓樓南 金城大藥房

函購欵先滙寄費在內郵票代洋十足通用吉黑郵票亦可

外埠代贈處……安東瑞祥泰 營口中西藥房 大連同德藥房 洮安德慶仁 長春中西藥房 吉林五洲藥房 遼陽義和堂 江省德泰 鐵嶺和發久盛

贈送家庭寶庫

內載家庭衛生普通病症簡易醫療法數十種及婦女產乳妊等保護法若干種挿圖七十餘 附凡注意婦女衛生者不可不看函索附郵票一分即寄

奉天鼓樓西 金城大藥房啓

全國郵政突然總停頓 滿洲國乃提前接收

管理局長等華系職員日內撤退

滿洲國政府、決定八月一日接收全滿郵政權、分派管理員、着着準備進行接收、迭誌本報、詎至廿四日、在奉郵政管理局長巴立地、奉南京政府封鎖在滿郵政管理局之命令、竟爾斷行閉鎖、在奉郵政管理局、並命所管各郵局、定自廿五日起、一齊閉鎖、此外南京政府、以其封鎖命令向吉黑郵政管理局同樣電達、於是全滿郵政事務、竟爾陷於完全停止之不得已、滿洲國政府對之、決將其豫定接收日期之八月一日、暫行提前、定自本日起、一律接收、

管理局長巴立地、決定日內離奉回南、此外副局長劉耀庭以下南京系職員、亦決定均于日內南歸、先是滿洲國自計畫接收郵政權以來、在奉郵政管理局長巴立地、以極端的接收方法爲不可、不如採取漸次接收策、居間斡旋甚力、業向南京政府側提出妥協的提案、前後三次、惟該案均被國府峻拒、至二十三日午後九時、接到南京政府閉鎖撤退命令、乃亦無可如何、竟決定停止郵政事務撤退、旋于二十四日向所管各郵局轉達閉鎖命令、並同時對該局從業員發出停辦佈告矣、

對內對外郵遞郵匯 皆有辦法籌妥矣

滿洲國當局、知在奉郵政管理局長巴立地之斷行閉鎖、即時協議緊急對策、決定即時接收各郵局、其對策如左、

(一)從速整備人員、可及的急速開始郵政事務、並以豫定八月一日起實施之新郵票、提前即日開始使用、

(二)至對外國郵件、勢難免一時完全陷於停止、迄至參加萬國郵便條約之承諾時、請求日本斡旋、

(三)郵匯一項、亦均請求日本斡旋、以便續行對華郵匯、

至日側之斡旋方法、似爲

(一)對於由南滿洲地方之對外郵件、當經日郵局收發、

(二)對於由北滿洲地方之對外郵件、則在哈爾濱暫設處理對外郵件處、經在長春之日郵局收發、

(三)郵匯一項、依改正日關東廳遞信局條例之方法、新設日郵局、處理銀匯辦法、

郵務總局竟無郵員隻影 僅有一看門人耳

此間郵務總停辦後、一般市民、因而消息錮蔽、均圍集於郵局地方、似仍企望早日恢復郵遞、茲將是日各方調查所得消息錄下、

北市場郵政總局及各分局、于本月廿四日早、迄于下午七時許、所有全體郵員皆差等、尙在努力工作期中、毫無其他動作、及抵次晨廿五日、始經發覺、已經封閉、同時總局及各分局之門前、均有下列之通告、並另書暫停郵遞字樣通告文云、

「爲通告事、查本區郵務、前以變出非常、數月以來、本郵務長竭盡智能、勉力應付、以便民衆、現爲情勢所迫、以致無法再行維持、自即日起、所有本區各局一切業務、祇得暫行停辦、一切債務、亦無從負責、惟有留候本區郵政恢復常態時再行清理、查遼寧吉黑兩郵區各局所收儲金存欵、不過數十萬元、未付滙票及其他欵項、爲數更屬有限、而郵政財產、在兩區境內所有之動產不動產、價值二百數十萬元、足以抵償、綽有餘裕、用特通告、俾衆週知、郵務長巴立地啓」

日期仍爲本月二十四日、總局方面、僅有一看門人李俊、所有全部樓房及收發信件之屋內、均皆未上鎖、信件包裹、異常淩亂、郵員均皆無踪、該管警察第十分局、派有便衣警士數人、担任維持秩序、據看門人李俊聲稱、所有全部職員之走脫、似在二十四日夜間、本人因是日七時接班、至于其他情事、均不知悉等語、院內信差乘用之脚踏車、尙陳列各分局內、亦均無職員之足跡、聞當局爲暫行維持遞送信件起見、正在極力運動中、一方謀招集舊有員工起見、暫施以相當辦法整理云、

此間外人觀測、此次門鎖郵局問題、係南京政府徒爲報復意志所驅使、而忽視郵務爲世界公共事業之觀念、以取最惡手段、殊多非難、

天氣豫報
七月廿六日　南西風　曇驟雨
廿五日之溫度
平均　二五度九
最高　二九度二
最低　二三度一

關保外債滿方負担 根本原則之聲明

(二十五日午後三時發表)

【長春專電】財政部於本日(二十五日)下午三時由部長熙洽、對於關稅担保外債所負担部分之根本原則、有所聲明、大意如左、

滿洲國政府對於從來中華民國所担保關稅收入償還外債之部份、始終尊重、就償還之道而言、以合理之法則、認可分担、業已屢次聲明、茲再申言之、如確實履行任務、中國必須本諸下列之原則、

關稅收入、提出一定之金額、存諸確實之外國銀行、依之辦理、或爲明確之規定、

滿洲國對于一九三二年三月一日後、凡在中華民國關稅收入所負担之外債嗣後償還所担負之部份、並期得償還之方法、至於有關債權國、早爲決定、即可妥然進行、

債權國或上海總稅務司方面、對於直接有提議者、若能提出可信任之資料、無論何時、均可與之交涉、

此項決定、在未成立前、暫時辦法、凡滿洲國收入之總額、其總額之上、加中華民國海關收入之總額、二者比例、歸爲滿洲國每年所負担應償之金額、

滿洲國有關稅之自主權、對于稅律之改正、關稅整理、完全因資源之開發、隨而至於關稅之增加、自爲一權之事、而前定之比例、或因之而有變動、然此結果、必由自身努力之所致、苦因此而欲重定新比例、是非合理也、且滿洲國不問其項之比例如何、惟一切不得超過一九三一年之比例、是爲根本之原則、

茲滿洲國政府爲具體表示所致誠意、在關稅接收以前所扣留之收入及鈔票一一四〇一〇一元九五、交由橫濱正金銀行大連支店急滙交上海總稅務司、惟對此次金額及滿洲國所負擔之部份、確定其時應當之權利允可保留、特此再度聲明、

大同元年七月二十五日

滿洲國財政部長熙洽

接收八區碼頭之經過 艦隊側未曾關與

軍政部聲明俄領證詞

【長春專訊】軍政部關於接收哈埠第八區碼頭問題、特於二十四日發表聲明、略謂、關於接收哈市第八區碼頭問題、駐哈俄國總領事、竟以江防艦隊、行使不法之武力強制接收僞由、向新政府提出抗議、惟該艦隊當接收碼頭時、尹司令正率所屬戰艦、從事剿襲馬占山軍之工作、並未于原地駐防、且交通部接收該碼頭時、亦未曾向軍政部有要請艦隊出動援助之事實、則該艦隊與接收問題毫無關係、顯而易明、自不待辯、而俄國領事、竟以江防艦隊、行使武力、接收碼頭之抗議、實屬捏詞誣告行爲、對于抗議無若何可答之必要、置之一笑耳云云、

又訊、該江防艦隊對于俄國總領事所提出之抗議、以其侮辱江防艦隊名譽、擬面仰向該總領事陳明實情並要求謝其誤解云、

中國海關對滿貨運 力盡妨碍能事

中國政府自來對滿洲國策每遭失敗、頃爲講求報復手段、不遺餘力、襲者政記公司輪船冒利號、積載入豆離滿航赴香港時、該地海關對該船貨物照從來之稅額增徵十成、又上海總稅務司已下令各海關、凡迄接收海關問題、得其解決時、對於由大連安東營口等各港向中國開港場之輸入貨物、除徵收從來之稅金外、對於各輪船令繳納証據金每隻一萬五千元、業已實施、於是一般船舶業者勿論矣、經濟界爲受其影響云、

令查未墾地

省署頃接到中央民政部第九七號訓令開、謂本部力謀產業發展、及增進其耕地面積、惟關於所有各縣境內、尙未開發之土地情況未能詳悉、仰即轉令所屬、一體遵照調查造表填報等情、閩省署奉此後、即行通飭各縣、分兩期查報、第一期業已調査、第二期爲八月卅一日止、以便轉報中央備案請查云、

熱軍實力

及現在之佈置狀況

熱河現在之形勢、雖未正式接觸、但秣馬厲兵、已成箭在弦上、早晚必發之勢、熱河湯玉麟直轄軍隊與現在之佈置狀況茲向各方調查如下、

陸軍第卅六師、師長湯玉麟、兼
同　第一〇六旅旅長張從雲、
同　第一〇七旅旅長董福亭、
同　第一〇八旅旅長劉香九、
同騎兵第卅六團團長湯玉書、
同砲兵第卅六團團長湯玉銘、
同工兵第卅六營營長湯寶福、
同輜重第卅六營營長夏廷貴、
(以上各部統歸第卅六師管轄)
陸軍獨立第卅一旅旅長富春、
同騎兵第九旅旅長崔新五、
同騎兵第十旅旅長石文華、

▲熱河現在之佈置狀況

騎兵第卅六團、人數約有二千六百名、分配北票朝陽鎭間、
騎兵第九旅人數四千五百名、分配開魯、綏東、魯北等處、
騎兵第十旅、人數一千四百名、分配林東、林西、經棚等處、
第一百〇七旅、人數三千名分配建、平凌源、平泉朝陽等處、
第卅一旅、人數二千六百名、分配圍場等處、
第一百〇八旅、人數三千名、分配隆化、豐寧等處、

臧總長由新京 廣播講演王道

【長春專電】民政部長臧式毅於本日(二十五)午后七時起以無線電作三十分鐘廣播演說其大意如次、

滿洲國成立、數月於茲、本王道主義、力行仁政、是爲施政之要旨、鄙人總綰民政、關係人爲切要、何謂王道、即無偏無黨之謂也、何謂仁政、即四民無傷之謂也、故王道不外仁政、仁政即爲王道、二者可一而不可二者也、蓋國爲省之計、省爲縣之計、縣爲村之計村爲人民之計、故王道之實施、應以全體人民爲前提、全體人民均安居樂業、即下而一村一縣、上而一省一國、無縣不呈熙熙皞皞之象、積小而成大、由卑而及高、勿求速效、而謀漸入、王道愛民之主旨也其有誤會此旨者、以爲王道朝夕所至、則仁政亦不易成、目爲迂緩、實屬不然、近來地方凋敝盜賊蠢興、人民困苦、已達於極點、譬諸醫家治病、期其必對症下藥、此刻故施王道、如吾民者、盍願將此理爲全體人民陳之、

夏防業已實行 商民亦須防禦

人人要有自衛能力

奉天省會警察局、于昨二十四日佈告云、爲佈告事、現屆夏防、青紗將起、難免不肖之徒、乘機騷擾、若不預爲防範、將何以弭患、而保善良、本局爲防患未然、保全省城治安起見、已由本月十五日實行夏防、密佈警衛、從嚴戒備、務使匪類、無從容躍、商民得以安枕、以盡警察之天職、而副保民之本意、惟爾商民、亦須設法防禦、人人要有自衛之能力、處處要具相助之精神、消患防衞安寧、時局嚴重、幸勿忽視、除嚴督所屬振刷精神、力保治安外、合行佈告一體遵照爲要切切此令云云、

遼中縣城匪團 仍在包圍中

昨據城西來人云、遼中縣城現仍在被匪團包圍中、匪團頭目青山、人數均有二百餘名、茶山約有一千數百名、均在縣城西南小兆河葦塘內盤踞、該地帶之居民、相繼遷避他處者絡繹於途云、

防範宵小潛伏 院正規則

奉天省會警察局於二十四日佈告云、爲佈告事、查省會人煙稠密、戶口繁多、五方雜處、良莠莫辦、宵小潛伏、所在多有、而一院之內、衆戶同居、人業跡雜、弊竇滋多、今爲防徵杜漸、以保安寧起見、特定院正規則、以資遵守、除分令外、合行佈告、仰爾商民一體週知此佈、

附院正規則、

第一條　凡衆戶雜居之院落、以該院之本房主、或在該院居住年限較久之戶、其品行端正者、由警察指派爲院正、或由同院住戶選舉亦可、

第二條　凡院內住戶、如有遷移、生育、死亡、婚嫁、或親友往來等事、由院正督催即時報告警察分所、若有因事私逃、及死亡者、無親屬時則由院正代表報告、

第三條　凡院內有暗娼、窩賭吸販鴉片、毒物、或容留不法之人、及一切不正當、並反動之行爲者、由院正密報該管警察分所、以憑查辦、而警察亦必爲院正保守密秘、

第四條　凡院內有私藏軍火、器械、及一切可備行兇物件者、由院正立即報告、該管警察分所、

第五條　凡院內住戶如有驟貧暴富者、及其他形跡可疑之事者、由院正隨時到該管警察分所密報、

第六條　凡院內住戶、如有隱居不正當之外國人、或與外國人秘密往來、及聚集會議情事、除由該院正注意外國人行動外、並應隨時密報警察所、

第七條　凡院內各戶、如有以上各種行爲、該院正設未行密報者、一經查出、該院正同受懲罰、

第八條　凡關院內衛生淸潔風化、及一切公共利益之事項、由院正主持辦理、如須經官署認可者、由院正代表云、

市政公署聘顧問

奉天市政公署、以本署事務繁要、應需顧問用備諮詢、乃延聘後藤英男爲本公署顧問業已送達聘書聘請云、

各中等學校 定期放假

教育廳、前規定省市中等學校暑假期爲一星期、嗣經該廳以疫勢披猖、呈請省公署提前放假、已經核准假期爲兩星期、八月一日放假、十五日開學、該廳通知各校、均于廿五日停課兩日、二十七日考試期考、八月一日放假云、

三案併犯

大北邊門外老官堡子住戶朱海臣家於二十四日下午、有巡警四名闖入屋內、大肆搜翻、當搜出子彈及烟燈賭具等、當將朱某一併帶送警局法辦云、

合將省圖送部 各縣圖誌續送

奉天省公署頃接到民政部訓令云、爲令遵事、查本部關於調取各省市縣各地圖、及市政沿革說略、並各縣縣誌等、前經令催速送在案、惟查各省省圖、急待需用、應即迅將省圖先行送部、其各縣圖誌、及市政說略、仍應續送、以備參考、除分行外合行令仰查照辦理爲要此令云云、

詐財被獲

大北關下頭蕭家花園胡同住戶祁振國、素日行爲不正、屢被警察拘禁、該祁某仍怙惡不悛、於二十四日冒充偵探赴工業區四等妓館勒詐大洋十元、被六分局巡警偵知、當即綁赴分所法辦云、

丟失衣服

小南邊門外、住有馮子和者、年二十餘歲、曾在某機關充當夫役、因事請假、於二十四日正午十二時、同隣右青年三人往渾河野浴、將衣服脫於河邊、竟被小偸竊去數件、及至洗畢查找衣服無着云、

妓女潛逃

工業區四等妓館彩雲堂妓女玉文、年二十一歲、天津人、近欲與客從良、苦於債務甚多難以逃出火坑、於二十四日、

洋麵漲價

【樺甸】自本年入夏以來、而樺甸縣之洋麵來自吉林、暢行無阻、故龍馬麵粉、每袋官帖兩千二三百吊、[illegible]至現在竟由二千五六七百吊、飛漲至三千二百吊、以爲旱路不通、松江無水故也、邇者連日大雨、江水暴漲、而洋麵又倒至每袋二千八百吊云、

任團長 校閱民團

【樺甸】警備第九旅、第十三團、上校團長任榮廷、近以時局不靖、危機四伏、爲維持樺甸一片干淨土起見、特於之十九日午刻、由任榮廷團長表率各界領袖陳勵芳等五十人、在東關外四路樓下地、校閱四鄉民團槍械、計應命如期而至者、萬餘人元計持快槍者約三百餘枝、大抬桿、鳥槍火炕者、不下三千人、其餘盤持雙單纓長捧刀槍、一時雄赳、各顯威武、任公閱之喜形於色對衆發言曰、値茲時局不靖、官民極應一致團結起來、以固吾圉、嗣後本團長與諸君約、倘外鎭發現匪踪、當由本團官兵出剿、民團看守城池、至於緊急時候、官兵民團、一律死守城壕砲台、以期長治久安、樺甸官民兵享樂利、云云、迨校閱畢、已爲時申刻矣、於是一般商民、彈冠慶日、任公愛民如子、諸種措施、莫均係爲身報國之舉、故一言致衆之口如任團長者、誠爲吾樺之干城云云、

營口漁業銀行 改定九月開辦

傳說已久之營口漁業銀行、曾經呈請省署、及財廳立案、惟因殷欵關係、故迄今尙未成立、聞已改定九月間、方能着手進行、正式開辦接濟漁業云、

瀋海路沿綫 劃區備警

奉天省警備司令于芷山、現爲注重瀋海沿路治安、而策萬全起見、特將全綫、劃爲若干區、分爲若干段、以便易於指揮云、

遼中窪田積水甚深

省署現接遼中縣代理縣長蘇鐸泉電告、謂該縣本年春間雨水調和、農民耕種頗爲得當、不意入夏以來霪雨連綿、以致窪田積水甚深、而第二區老鶴坨、九區尖山子各地霍災奇重云、

馮占海豪語 專襲吉垣

刻正籌搭連環船橋

【長春專訊】前駐吉林第六八二團團長馮占海、自事變以後、投入反吉軍爲一方首領、竟在各方面擾亂治安、最近據訊、馮占海豪語謂、無論勝負、專希襲吉林省城爲目的云云、現爲準備計、已於二十日正午遣先鋒隊二三百名赴吉林東南方七十里之螞蟻河嶺附近、搜集就近大小船隻於該處搭架連環船橋工作中云、

匪襲奉山荒地車站 站長以下被擄去

路方消息、奉山路綫、屢有匪團潛伏、乘機出而擾害各節、曾誌本報、茲悉復于二十四日晨七時許、該路之綏中前衛間荒地車站、突而竄入匪幫三百餘人、當將該站包圍、大肆搶掠、該站路警因勢力單薄、無站敵抗、當被匪幫將站長以上站員七員綁去、不知去向、刻由該路通知俄警護路隊、會同地方警團極力搜尋中云、

稅署科員不加委

奉天稅務監督署長王家鼎、以科長級職員、已呈請財政部加委、局科員以下級職、應由署委任、惟已經令派任職、暫不加委云、

滿洲國協和會 成立典禮

【長春專電】滿洲國協和會于本日(二十五日)午後二時、在國務院內舉行成立典禮、鄭總理以下各部總長、本庄司令官、八田副總裁、及其他多數日滿要人、均行參會、一切式典、乃照豫定順調進行、直至午後三時式畢、午後四時再開成立祝宴、席設大和旅館、各界士紳參加者數百人、車水馬龍、極盛一時、發電時尙在酬宴中、

創立宣言

滿蒙夙稱東亞天府、地域廣闊、民衆繁多、使住民能努力和作、盡量開發則文明步武、不讓歐美、而富源亦必冠絕東亞、乃時至今日文化猶未進步、富源猶未盡闢者、則以各民族未能協和之故也考滿蒙土地歷史悠遠、有時爲肅愼故土、有時爲高句麗舊居、及至遼金元淸、皆相繼盤踞此地、至於近世俄國垂涎斯土、日本力出拒之、期與各民族保此樂境、共存共榮、不意爲盜賊式之軍閥、宰治擅權、弄政、約卅年、官吏盡是貪汚、人民苦於水火、於是賄賂公行、苛捐層出、暴政繁興、經濟破產、土匪橫行、文化落伍、猶復排斥其他民族、以致釀成滿洲事變、今幸天與良機、新國家得告成立、此實三千萬各民族、安危存亡之所繫也、今假使諸民族、本於建國精神、循王道主義、努力協和、共同發展、則豊治得以改進、產業得以繁興、無資本主義之獨占、共產主義之欺騙、而人民負擔得以減輕、人民治安得以維持、人民權利得以尊重、人民幸福得以增進、生產隆興則國家經濟、人民生活由此均可以富裕、然後以此新國爲基礎、對外積極發展、以確立東亞之眞正和平、所謂日出東方、普照西土者是也、然既使新國家成立、而各民族猶復自相殘害、使農產事業不得發展、或資本主義從中操縱、或共產主義日益橫行、或三民主義長此倡禍、則將來之禍患莫大矣、同人等有見及此、用是創立本會、本會之唯一目的、即在遵守建國精神、實行王道主義、協和各民族以鞏固新國家基礎、而宣揚王道政治、舉國人士、希深明此義、從速參加、則滿洲建國幸甚、東亞和平幸甚、

鞏固外防 充實槍砲子彈

頃聞當局因各縣胡匪爲數甚多、到處搶掠、民不得安、特規定新辦法、凡各縣軍警一律補齊空額、如槍械子彈不足時趕速請領充實預備、並請領迫擊砲、及砲彈、互相聯絡担任防剿、用淸匪患而保地方治安云、

警局購暑藥 分發備用

奉天省會警察局長齊恩銘、現以時屆溽暑、爲備長警需要計、特購萬靈丹、及避瘟散等各種暑藥、日內即分發各長警備用云、

因敬禮問題肇事之 騎兵隊長羈押

騎兵隊長因交通警未予敬禮、率同隊兵拳足交加各節、已詳昨報、茲悉是日肇事之隊長、爲警察騎兵分隊長劉德明、該日經該隊長率隊經過該地時、崗警因未與其敬禮、會經隊長申斥一次、于返歸時、仍經該地致而發生口角、激起事端、該馬隊大隊長楊鉅川、聞報後、當即會同警局督察長李樹田、前往勘驗、除即時將傷警徐友三送赴赤十字會醫治外、一面將肇事之馬警分隊長及班長等、一律羈押、聽候懲辦云、

稅署受理民衆 控稅吏辦法

奉天稅務監督署、以本署受理民衆呈控地方稅吏、向例受理後行查、其中難免刁詞誣控或查復後有妄縱之弊、乃擬定嗣後受理控稅吏辦法、於受理時將原控人面訊明確、然後行查云、

輸錢互毆

瀋海路瀋陽市場內賓局駱中於二十四日有一人押寶、輸去大洋二十元、因之與局東大起口角、後有六七人互相動武、打成一團、經管理人調說、始各自住手云、

德國電影公司 技師被殺傷

德國電影公司派技師攝照滿洲事變影片、在北滿各地攝竣由錦州赴北票攝影之際、忽於二十三日在朝陽寺被中張密派義勇軍所射傷、槍子貫通過幸而未死、今已至奉、在大和旅館休養中云、

女屍漂水

城東南楊官屯河叉子、於二十四日下午、由西漂來大柳條包一個、內裝十八九歲女屍一具、身被綁斷、係似殺害該處人當即報知巡警檢驗、其中必有別情、觀者無從索解云、

捕魚沒頂

大南關下頭住戶李順淸之子年十五歲、於二十四日、與同院小孩赴渾河岸捕魚、一時不愼、墜入深處、致遭沒頂、幸經行路人、竭力救出、未致殞命云、

RADIO 廣播無線

奉天放送局(ZILY)　波長三二三米突

二十六日午後四時半起
一、唱盤　二枚
一、行市
一、演說、市政公署馬鴻彬
二、演說、滿洲國協和會之使命協和會湯銘新
一、演說、民政廳西川那革秀
一、芝居　大刀魔言小册言

從長春中繼放送

自午後七時至七時半
一、講演　各部總長
一、唱盤
一、新聞
一、氣象、奉天觀測所
自午後八時半至八時四十五分
一、講演　各總務司長

因赴醫院看病、竟於途中遇害、杳無蹤跡云、

碰傷老嫗

二十五日上午九時、正在落雨之際、大東關文忠堂胡同口有一老嫗、行抵該地、忽然由後來一洋車、不加小心、將老嫗碰倒、撞傷腿部、後經車夫將老嫗抬往醫院治療云、

取消教育館

【樺甸】教育當局、與民衆教育館館長王言、前因競爭局長、倫鄉鄰少、當然一成一敗、月初經費局長發一令日、値茲裁減經費時期、所有各校、酌加裁減、而民衆教育館、爲撙節計、着即停辦、以省公帑、并奉縣長面諭行知各等因、查樺甸教育館、由當地士人王愼之胡儆子兩人、着手創辦於客夏、王胡兩君、一係館長、一充主任、均係義務職、概不支薪、即有杜高王三君、月各支些須薪金者、亦均由本館講員四十四元之薪額、由渠三人按月所分領、溯自客夏以至今日、而公家既毫無津貼、即當由姜前縣長撥給四十四元之講演員額、而王館長既日兼講員、又將講員薪、復完全轉行津貼、據此以觀、可見王胡二人興學之苦心矣、詎猶惹當局之伎、而教育館、明明無經費、由私人創辦的、而教育當局曰、停辦該館、即省多少公帑、辦理樺甸縣之良善教育耶、

大連市信濃町四四